



ESTADO DE PERNAMBUCO  
FUNDO MUNICIPAL DE SAUDE DE ARAÇOIABA  
SETOR DE CONTRATAÇÃO

## EDITAL - Licitação

PROCESSO ADMINISTRATIVO Nº 250217CE00002  
LICITAÇÃO Nº. 00002/2025  
MODALIDADE: CONCORRÊNCIA ELETRÔNICA  
CRITÉRIO: MENOR PREÇO POR ITEM  
LEGISLAÇÃO: LEI 14.133/2021

Órgão Realizador do Certame:  
FUNDO MUNICIPAL DE SAUDE DE ARAÇOIABA  
AV. JOÃO PESSOA GUERRA, SN - CENTRO - ARAÇOIABA - PE.  
CEP: 53690-000 - E-mail: licitacao@aracoiaaba.pe.gov.br - Tel.: (81) 3543-8079.

O Órgão Realizador do Certame acima qualificado, inscrito no CNPJ 11.267.979/0001-85, doravante **denominado simplesmente ORC**, torna público para conhecimento de quantos possam interessar que fará realizar através da Comissão de Contratação, doravante denominada Comissão, sediada no endereço acima, às 11:30 horas do dia 07 de Abril de 2025, por meio do site abaixo indicado, licitação na modalidade Concorrência nº 00002/2025, na forma eletrônica, com critério de julgamento menor preço por item, e sob o regime de empreitada por preço global; tudo de acordo com este instrumento e em observância a Lei Federal nº 14.133, de 1º de Abril de 2021; Lei Complementar nº 123, de 14 de Dezembro de 2006; Instrução Normativa nº 73 SEGES/ME, de 30 de Setembro de 2022; e legislação pertinente, consideradas as alterações posteriores das referidas normas; conforme os critérios e procedimentos a seguir definidos, almejando obter a melhor proposta para: CONSTRUÇÃO DE UNIDADE BÁSICA DE SAÚDE – TIPO I – UBS VII (BAIXADA CENTRO), LOCALIZADA NA RUA PROFESSORA JOSEFA AGUIAR, SN, CENTRO NO MUNICÍPIO DE ARAÇOIABA, CONFORME PROPOSTA Nº 11267.9790001/24-003 NOVO PAC, NOS TERMOS DO PROJETO BÁSICO EM ANEXO.

**Data de abertura da sessão pública: 07/04/2025. Horário: 11:30 - horário de Brasília.**

Data para início da fase de lances: 07/04/2025. Horário: 12:00 - horário de Brasília.  
Local: [www.comprasaracoiaaba.com.br](http://www.comprasaracoiaaba.com.br)

### 1.0.DO OBJETO

1.1.Constitui objeto da presente licitação: CONSTRUÇÃO DE UNIDADE BÁSICA DE SAÚDE – TIPO I – UBS VII (BAIXADA CENTRO), LOCALIZADA NA RUA PROFESSORA JOSEFA AGUIAR, SN, CENTRO NO MUNICÍPIO DE ARAÇOIABA, CONFORME PROPOSTA Nº 11267.9790001/24-003 NOVO PAC, NOS TERMOS DO PROJETO BÁSICO EM ANEXO.

1.2.As especificações do objeto ora licitado - quantitativo e condições -, encontram-se devidamente detalhadas no correspondente Termo de Referência - Anexo I deste instrumento.

1.3.A licitação será realizada em um único item.

1.4.O critério de julgamento adotado será o menor preço, observadas as exigências contidas neste instrumento e seus anexos quanto às especificações do objeto.

1.5.A contratação acima descrita, que será processada nos termos deste instrumento convocatório, especificações técnicas e informações complementares que o acompanham, quando for o caso, justifica-se: Pela necessidade da devida efetivação de obra para suprir demanda específica – CONSTRUÇÃO DE UNIDADE BÁSICA DE SAÚDE – TIPO I – UBS VII (BAIXADA CENTRO), LOCALIZADA NA RUA PROFESSORA JOSEFA AGUIAR, SN, CENTRO NO MUNICÍPIO DE ARAÇOIABA, CONFORME PROPOSTA Nº 11267.9790001/24-003 NOVO PAC, NOS TERMOS DO PROJETO BÁSICO EM ANEXO – , considerada oportuna e imprescindível, bem como relevante medida de interesse público; e ainda, pela necessidade de desenvolvimento de ações continuadas para a promoção de atividades pertinentes, visando à maximização dos recursos em relação aos objetivos programados, observadas as diretrizes e metas definidas nas ferramentas de planejamento aprovadas.

1.6.Na referida contratação será concedido tratamento diferenciado e simplificado para as Microempresas e Empresas de Pequeno Porte, nos limites previstos da Lei 123/06, consideradas as hipóteses e condições determinadas no Art. 4º, da Lei 14.133/21. Todavia, serão afastados os benefícios estabelecidos nos Arts. 47 e 48, por estarem presentes, de forma isolada ou simultânea, as situações previstas nos Incisos II e III, do Art. 49, todos da Lei 123/06.

1.7.Todas as referências de tempo neste Edital, no respectivo aviso e durante a sessão pública obedecerão o horário de Brasília - DF.

### 2.0.DA IMPUGNAÇÃO AO EDITAL E DO PEDIDO DE ESCLARECIMENTO

2.1.Informações ou esclarecimentos sobre esta licitação, serão prestados nos horários normais de expediente: das 08:00 as 12:00 horas.

2.2.Qualquer pessoa - cidadão ou licitante - é parte legítima para impugnar o Edital deste certame por irregularidade ou para solicitar esclarecimento sobre os seus termos, devendo encaminhar o respectivo pedido, dirigido à Comissão, até 03 (três) dias úteis antes da data de abertura da sessão pública, por meio eletrônico, exclusivamente, da seguinte forma:

2.2.1.No endereço: [www.comprasaracoiaaba.com.br](http://www.comprasaracoiaaba.com.br); ou

2.2.2.Pelo e-mail: [licitacao@aracoiaaba.pe.gov.br](mailto:licitacao@aracoiaaba.pe.gov.br):

2.2.2.1.Nessa hipótese, a íntegra do pedido será divulgada no sistema eletrônico utilizado.

2.3.A Comissão responderá aos pedidos de esclarecimentos ou impugnação no prazo de até três dias úteis, contado da data de seu recebimento, limitado ao último dia útil anterior à data da abertura do certame, e poderá requisitar subsídios formais aos responsáveis pela elaboração deste Edital e dos seus anexos.

2.4.A impugnação não possui efeito suspensivo, sendo a sua concessão medida excepcional que deverá ser motivada pela Comissão, nos autos do processo de licitação.

2.5.Acolhida a impugnação contra o Edital, será definida e publicada nova data para realização do certame, observados os prazos fixados na norma vigente.

2.6.As respostas aos pedidos de esclarecimentos e impugnações serão divulgadas em sítio eletrônico oficial do ORC e no sistema, dentro do prazo estabelecido no item 2.3, e vincularão os participantes e a Administração.

### **3.0.DOS ELEMENTOS PARA LICITAÇÃO**

3.1.Aos participantes serão fornecidos os seguintes elementos que integram este Edital para todos os fins e efeitos:

3.1.1.ANEXO I - TERMO DE REFERÊNCIA – ESPECIFICAÇÕES;

3.1.2.ANEXO II - MODELO DE DECLARAÇÃO – de não empregar menor;

3.1.3.ANEXO III - MODELO DE DECLARAÇÃO – que a proposta compreende a integralidade dos custos;

3.1.4.ANEXO IV - MINUTA DO CONTRATO;

3.1.5.ANEXO V - MODELOS DE DECLARAÇÕES - cumprimento de requisitos normativos;

3.1.6.ANEXO VI - ESTUDO TÉCNICO PRELIMINAR - ETP.

3.2.A obtenção do Edital será feita da seguinte forma:

3.2.1.Junto à Comissão: gratuitamente.

3.3.O Projeto Básico referente ao objeto ora licitado está disponibilizado junto à Comissão de Contratação nos horários normais de expediente, até o último dia útil anterior à data estabelecida para recebimento dos envelopes habilitação e proposta, onde poderá ser examinado e obtido pelos interessados, inclusive em meio magnético, observados os procedimentos definidos pelo ORC.

3.3.Salienta-se que é parte integrante do presente instrumento convocatório, na forma de anexo, o correspondente Estudo Técnico Preliminar - ETP, documento constitutivo da primeira etapa do planejamento de uma contratação que caracteriza o interesse público envolvido e a sua melhor solução; em atendimento ao requisito de publicidade determinado na norma vigente, que exige a publicação conjunta desses estudos com o respectivo Edital para garantir plena transparência e competitividade.

### **4.0.DO SUPORTE LEGAL**

4.1.Esta licitação reger-se-á pela Lei Federal nº 14.133, de 1º de Abril de 2021; Lei Complementar nº 123, de 14 de Dezembro de 2006; Instrução Normativa nº 73 SEGES/ME, de 30 de Setembro de 2022; e legislação pertinente, consideradas as alterações posteriores das referidas normas; que ficam fazendo partes integrantes deste Edital, independente de transcrição.

### **5.0.DO PRAZO E DOS RECURSOS ORÇAMENTÁRIOS**

5.1.O prazo máximo para a execução do objeto ora licitado, conforme suas características e as necessidades do ORC, e que admite prorrogação nas condições e hipóteses previstas na Lei 14.133/21, está abaixo indicado e será considerado a partir da emissão da Ordem de Serviço:

Início: 5 (cinco) dias;

Conclusão: 300 (trezentos) dias.

5.2.O prazo de vigência do correspondente contrato será determinado: 300 (trezentos) dias, considerado da data de sua assinatura; podendo ser prorrogado, nas hipóteses e nos termos dos Arts. 105 a 114, da Lei 14.133/21.

5.3.As despesas decorrentes do objeto deste certame, correrão por conta da seguinte dotação:

Recursos não Vinculados de Impostos:

PROGRAMA: 10.301.0040.1029.000 – CONSTRUÇÃO DE UNIDADE BÁSICA DE SAÚDE

UNIDADE ORÇAMENTÁRIA: 03.02 FUNDO MUNICIPAL DE SAÚDE

NATUREZA DA DESPESA: 4.4.90.51.00 – OBRAS E INSTALAÇÕES.

### **6.0.DAS CONDIÇÕES DE PARTICIPAÇÃO**

6.1.A licitação será realizada à distância e em sessão pública, por meio do sistema disponível no endereço eletrônico: [www.comprasaracoiaba.com.br](http://www.comprasaracoiaba.com.br).

6.2.Deverão ser observadas as normas e procedimentos estabelecidos pelo provedor do sistema, disponíveis no referido sítio eletrônico para acesso ao sistema e operacionalização.

6.3.Caberá ao licitante interessado em participar deste certame, acompanhar as operações no sistema eletrônico durante o processo licitatório e responsabilizar-se pelo ônus decorrente da perda de negócios diante da inobservância de mensagens emitidas pela Administração ou de sua desconexão; e comunicar imediatamente ao provedor do sistema qualquer acontecimento que possa comprometer o sigilo ou a segurança, para imediato bloqueio de acesso.

6.4.A participação neste certame é aberta a quaisquer interessados, inclusive as Microempresas e Empresas de Pequeno Porte, nos termos da legislação vigente.

6.5.Não poderão participar os interessados:

6.5.1.Que não atendam às condições deste Edital e seus anexos;

6.5.2.Estrangeiros que não tenham representação legal no Brasil com poderes expressos para receber citação e responder administrativa ou judicialmente;

6.5.3.Que estejam sob falência, concurso de credores, concordata ou em processo de dissolução ou liquidação;

6.5.4.Proibidos de participar de licitações e celebrar contratos administrativos, na forma da legislação vigente;

6.5.5.Cujo estatuto ou contrato social não incluir o objeto desta licitação; e

6.5.6.Que se enquadrem nas vedações previstas no Art. 14º, da Lei 14.133/21.

**6.6.O presente Edital não possibilitará a participação das pessoas físicas.**

**6.7.É vedada a participação de pessoas jurídicas reunidas em consórcio.**

**6.8.Não será permitida a participação de sociedades cooperativas.**

**6.9.CONDIÇÕES ESPECÍFICAS:** O licitante deverá atender aos requisitos abaixo e os respectivos comprovantes, obrigatoriamente, integrarão a documentação para fins de habilitação:

6.9.1.Comprovação de avaliação prévia do local de execução da obra, feita através de uma das seguintes opções a critério do licitante: a) Declaração formal assinada pelo responsável técnico do licitante, em substituição da referida vistoria prévia, contendo

a identificação da empresa e do signatário, local e data, e basicamente com os seguintes termos: ► "DECLARAMOS sob as penalidades da lei, que temos conhecimento pleno das condições e peculiaridades inerentes à natureza dos trabalhos relativamente ao objeto da Concorrência Eletrônica nº 00002/2025, assumindo total responsabilidade por esse fato e informando que não o utilizaremos para quaisquer questionamentos futuros que ensejem avenças técnicas ou financeiras com o Fundo Municipal de Saúde de Araçoiaba - PE" ◄; b) Vistoria prévia ao local de execução da obra, a ser realizada pelo responsável técnico da empresa até o último dia útil que anteceder a licitação. O correspondente atestado de vistoria deverá ser formalmente elaborado pelo próprio licitante e assinado pelo seu responsável técnico, contendo a identificação da empresa e do signatário, a data que foi efetuada a vistoria, e basicamente com os seguintes termos: ► "ATESTAMOS sob as penalidades da lei, que vistoriamos o local de execução da obra e tomamos pleno conhecimento das condições e peculiaridades inerentes à natureza dos trabalhos relativamente ao objeto da Concorrência Eletrônica nº 00002/2025, realizada pelo Fundo Municipal de Saúde de Araçoiaba - PE" ◄.

6.9.1.1.No caso do licitante optar por realizar a vistoria prévia ao local de execução da obra, deverá comunicar ao Órgão de Contratação com a devida antecedência, observado o prazo máximo para realização da referida vistoria, necessária para que seja feito o devido agendamento junto ao setor competente do ORC que disponibilizará data e horário diferentes para os eventuais interessados.

6.9.2.Comprovação de capacidade técnico-profissional, através da **apresentação de Profissional**, devidamente registrado no conselho profissional competente, detentor de atestado de responsabilidade técnica por execução de obra ou serviço de características semelhantes às parcelas de maior relevância ou valor significativo do objeto da presente licitação, que foram determinadas nos termos da norma vigente; abaixo indicadas. O referido atestado, que no caso é representado pela Certidão de Acervo Técnico - CAT emitida pelo conselho profissional competente, só será aceita se acompanhada da comprovação de que o Profissional apresentado pertence ao quadro da empresa ou dele fará parte caso seja vencedora do presente certame. Tal comprovação poderá ser feita através da apresentação de qualquer um dos seguintes documentos, a critério do licitante: a) cópia da Carteira de Trabalho e Previdência Social - CTPS assinada ou da ficha de Registro do Empregado; b) instrumento de contrato de prestação de serviços regido pela legislação civil comum, devidamente registrado no registro público, nos termos do Art. 221, da Lei Federal nº 10.406, de 10 de janeiro de 2002; c) ART Cargo-Função ou equivalente, emitido pelo conselho profissional competente; d) contrato social, alteração contratual ou equivalente na forma da lei, quando o responsável técnico for sócio da empresa; e) certidão de registro do licitante no conselho profissional competente, nos termos da norma vigente, dentro da data de sua validade e apenas quando essa trazer a indicação expressa do referido Profissional apresentado, como responsável técnico da empresa; f) declaração formal assinada pelo responsável técnico designado pelo licitante, detentor do correspondente acervo, contendo obrigatoriamente a identificação da empresa e do signatário, local e data, e basicamente com os seguintes termos: ► "DECLARO sob as penalidades da lei, que autorizei a apresentação do meu acervo para comprovação da capacidade técnico-profissional exigida na Concorrência Eletrônica nº. 00002/2025 e que integrarei o quadro técnico da empresa, ou lhe prestarei serviços para obra específica, caso seja vencedora do referido certame, realizado pelo Fundo Municipal de Saúde de Araçoiaba - PE" ◄. Serão admitidos os atestados referentes à execução de obras ou serviços similares de complexidade tecnológica e operacional equivalente ou superior a: REVESTIMENTO CERÂMICO PARA PISO COM PLACAS TIPO PORCELANATO DE DIMENSÕES 60X60 CM APLICADA EM AMBIENTES DE ÁREA MAIOR QUE 10 MT.AF\_02/2023\_PE QUANTIDADE – 125m<sup>2</sup> TELHAMENTO COM TELHA METÁLICA TERMOACÚSTICA E = 30 MM, COM ATÉ 2 ÁGUAS, INCLUSO IÇAMENTO. AF\_07/2019 QUANTIDADE – 163m<sup>2</sup>.

6.9.2.1.O referido profissional indicado pelo licitante deverá participar da execução da obra, e será admitida a sua substituição por profissional de experiência equivalente ou superior, desde que aprovada pelo ORC.

6.9.2.2.O licitante poderá apresentar mais de um profissional e atestado para comprovação da sua capacidade técnico-profissional.

6.9.2.3.Os licitantes que venham a apresentar o mesmo Profissional para comprovação da capacidade técnico-profissional serão automaticamente inabilitados.

**6.10.GARANTIA DE PROPOSTA:** O licitante deverá atender ao requisito abaixo e o respectivo comprovante encaminhado por meio do sistema eletrônico, quando solicitado pela Comissão, como requisito de pré-habilitação:

6.10.1.Comprovação do recolhimento de quantia a título de garantia de proposta, no valor equivalente a R\$ 19.775,86. Essa comprovação terá como referência o momento de apresentação da proposta, portanto, o prazo máximo para a "prestação" da referida garantia é **até a data e o horário previstos para abertura da sessão pública desta licitação**. Encerrada a etapa de envio de lances e após a avaliação da conformidade da proposta, em relação ao licitante provisoriamente vencedor, o referido comprovante deverá ser encaminhado por esse proponente no prazo de 2 (duas) horas, contado da solicitação da Comissão. Caberá ao licitante optar por uma das seguintes modalidades de garantia: a) caução em dinheiro ou em títulos da dívida pública emitidos sob a forma escritural, mediante registro em sistema centralizado de liquidação e de custódia autorizado pelo Banco Central do Brasil, e avaliados por seus valores econômicos, conforme definido pelo Ministério da Economia; b) seguro garantia; c) fiança bancária emitida por banco ou instituição financeira devidamente autorizada a operar no País pelo Banco Central do Brasil; d) título de capitalização custeado por pagamento único, com resgate pelo valor total. A referida garantia, quando na modalidade caução em dinheiro, deverá ser depositada na seguinte conta: Titular - MUNICIPIO DE ARAÇOIABA. Banco - BRASIL SA. Agência - 1361-7. Conta Corrente - 17226-X. Na hipótese do respectivo comprovante bancário apresentar alguma inconsistência que não permita a confirmação de depósito do valor referente à garantia, a proposta será desclassificada:

6.10.1.1.A garantia de proposta será devolvida ao licitante no prazo de 10 (dez) dias úteis, contado da assinatura do contrato ou da data em que for declarada fracassada a licitação;

6.10.1.2.Implicará execução do valor integral da garantia de proposta a recusa em assinar o contrato ou a não apresentação dos documentos para a contratação;

6.10.1.3.Não sendo comprovado o recolhimento da correspondente quantia a título de garantia de proposta conforme as disposições deste item, inclusive se for realizado posteriormente a data e o horário previstos para abertura da sessão pública desta licitação, a respectiva proposta será desclassificada.

## 7.0.DO CREDENCIAMENTO

7.1.Poderão participar desta Concorrência os interessados que estiverem previamente credenciados no sistema eletrônico de disputa à distância utilizado pelo ORC, acessando o seguinte endereço eletrônico: [www.comprasaraçoiaba.com.br](http://www.comprasaraçoiaba.com.br).

7.2.Os interessados deverão atender às condições e procedimento constantes do referido site, cujo credenciamento implica a responsabilidade do licitante ou de seu representante legal e a presunção de sua capacidade técnica para realização das transações inerentes ao certame.

7.3.O licitante responsabiliza-se exclusiva e formalmente pelas transações efetuadas em seu nome, assume como firmes e verdadeiras suas propostas e seus lances, inclusive os atos praticados, diretamente ou por seu representante, excluída a responsabilidade do provedor do sistema eletrônico ou do ORC por eventuais danos decorrentes de uso indevido das credenciais de acesso, ainda que por terceiros.

7.4.É de responsabilidade do cadastrado conferir a exatidão dos seus dados cadastrais no referido sistema e mantê-los atualizados junto aos órgãos responsáveis pela informação, devendo proceder, imediatamente, à correção ou à alteração dos registros tão logo identifique incorreção ou aqueles se tornem desatualizados.

7.5.A não observância do disposto no item anterior poderá ensejar desclassificação no momento da habilitação.

## **8.0.DA APRESENTAÇÃO DA PROPOSTA E DOS DOCUMENTOS DE HABILITAÇÃO**

8.1.Na presente licitação, a fase de habilitação sucederá as fases de apresentação de propostas e lances e de julgamento, nos termos do Art. 17, § 1º, da Lei 14.133/21. Portanto os licitantes encaminharão, exclusivamente por meio do sistema eletrônico até a data e o horário estabelecidos para abertura da sessão pública, simultaneamente os documentos de HABILITAÇÃO e a PROPOSTA com o preço, observado o disposto neste Edital quanto a documentação exigida para fins de habilitação.

8.2.No cadastramento da proposta inicial, o licitante declarará, em campo próprio do sistema, relativamente às declarações necessárias e obrigatórias, sem prejuízo da exigência de outras declarações previstas em legislação específica e na Lei 14.133/21; tais como:

8.2.1. Que está ciente e concorda com as condições contidas no Edital e seus anexos, bem como de que a proposta apresentada compreende a integralidade dos custos para atendimento dos direitos trabalhistas assegurados na Constituição Federal, nas leis trabalhistas, nas normas infralegais, nas convenções coletivas de trabalho e nos termos de ajustamento de conduta vigentes na data de sua entrega em definitivo e que cumpre plenamente os requisitos de habilitação definidos no instrumento convocatório.

8.2.2. Que não emprega menor de 18 anos em trabalho noturno, perigoso ou insalubre e não emprega menor de 16 anos, salvo menor, a partir de 14 anos, na condição de aprendiz, nos termos do Art. 7º, XXXIII, da Constituição Federal.

8.2.3. Que não possui, em sua cadeia produtiva, empregados executando trabalho degradante ou forçado, observando o disposto nos Incisos III e IV, do Art. 1º e no Inciso III, do Art. 5º da Constituição Federal.

8.2.4. Que cumpre as exigências de reserva de cargos para pessoa com deficiência e para reabilitado da Previdência Social, previstas em Lei e em outras normas específicas.

8.3.O licitante enquadrado como Microempresa ou Empresa de Pequeno Porte deverá declarar, ainda, em campo próprio do sistema eletrônico, que cumpre os requisitos estabelecidos no Art. 3º, da Lei 123/06, estando apto a usufruir do tratamento favorecido previsto em seus Arts. 42 a 49, observado o disposto nos §§ 1º ao 3º, do Art. 4º, da Lei 14.133/21:

8.3.1.No item exclusivo para participação de microempresas e empresas de pequeno porte, a assinalação do campo "não" impedirá o prosseguimento no certame, para aquele item; e

8.3.2.Nos itens em que a participação não for exclusiva para microempresas e empresas de pequeno porte, a assinalação do campo "não" apenas produzirá o efeito de o licitante não ter direito ao tratamento favorecido previsto na Lei 123/06, mesmo que microempresa ou empresa de pequeno porte.

8.4.Os licitantes poderão retirar ou substituir a proposta ou os documentos de habilitação, anteriormente inseridos no sistema, até a abertura da sessão pública.

8.5.Não haverá ordem de classificação na etapa de apresentação da proposta e dos documentos de habilitação pelo licitante, o que ocorrerá somente após os procedimentos de abertura da sessão pública e da fase de envio de lances.

8.6.Serão disponibilizados para acesso público os documentos que compõem a proposta dos licitantes convocados para apresentação de propostas finais, após a fase de envio de lances.

8.7.Desde que disponibilizada a funcionalidade no sistema, o licitante poderá parametrizar o seu valor final mínimo quando do cadastramento da proposta e obedecerá às seguintes regras:

8.7.1.A aplicação do intervalo mínimo de diferença de valores, que incidirá tanto em relação aos lances intermediários quanto em relação ao lance que cobrir a melhor oferta; e

8.7.2.Os lances serão de envio automático pelo sistema, respeitado o valor final mínimo estabelecido e o intervalo de que trata o subitem anterior.

8.8.O valor final mínimo parametrizado no sistema poderá ser alterado pelo fornecedor durante a fase de disputa, sendo vedado valor superior a lance já registrado por ele no sistema.

8.9.O valor final mínimo parametrizado possuirá caráter sigiloso para os demais licitantes e para o ORC, podendo ser disponibilizado estrita e permanentemente aos órgãos de controle externo e interno.

8.10.Caberá ao licitante acompanhar as operações no sistema eletrônico durante o processo licitatório e se responsabilizar pelo ônus decorrente da perda de negócios diante da inobservância de mensagens emitidas pela Administração ou de sua desconexão.

8.11.O licitante deverá comunicar imediatamente ao provedor do sistema qualquer acontecimento que possa comprometer o sigilo ou a segurança, para imediato bloqueio de acesso.

8.12.A falsidade de declaração relativa ao cumprimento de qualquer condição sujeitará o licitante às sanções previstas na Lei 14.133/21, e neste Edital. A Comissão poderá promover diligência destinada a esclarecer as informações declaradas.

## **9.0.DO PREENCHIMENTO DA PROPOSTA**

9.1.O licitante deverá enviar sua PROPOSTA mediante o preenchimento, no sistema eletrônico, de todos os campos necessários e obrigatórios para o exame de forma objetiva da sua real adequação e exequibilidade, tais como:

9.1.1.Valor unitário do item: expresso em moeda corrente nacional;

9.1.2.Quantidade: conforme fixada no Termo de Referência - Anexo I;

9.1.3.Descrição do objeto: contendo as informações similares à especificação do Termo de Referência - Anexo I.

9.2.Todas as especificações do objeto contidas na proposta vinculam o Contratado.

9.3.Será cotado um único preço para cada item, com a utilização de duas casas decimais.

9.4.A quantidade de unidade a ser cotada está fixada no Termo de Referência - Anexo I.

9.5.A apresentação das propostas implica obrigatoriedade do cumprimento das disposições nelas contidas, em conformidade com o que dispõe este Edital e seus anexos, assumindo o proponente o compromisso de executar o objeto licitado nos seus termos, bem como de fornecer os materiais, equipamentos, ferramentas e utensílios necessários, em quantidades e qualidades adequadas à perfeita execução contratual, promovendo, quando requerido, sua substituição.

9.6.No valor proposto estará incluso todos os custos operacionais, encargos previdenciários, trabalhistas, tributários, comerciais e quaisquer outros que incidam direta ou indiretamente.

9.7.O preço ofertado, tanto na proposta inicial, quanto na etapa de lances, será de exclusiva responsabilidade do licitante, não lhe assistindo o direito de pleitear qualquer alteração, sob alegação de erro, omissão ou qualquer outro pretexto.

9.8.Se o regime tributário da empresa implicar o recolhimento de tributos em percentuais variáveis, a cotação adequada será a que corresponde à média dos efetivos recolhimentos da empresa nos últimos doze meses.

9.9.Independentemente do percentual de tributo inserido na planilha, no pagamento serão retidos na fonte os percentuais estabelecidos na legislação vigente.

9.10.Os licitantes devem respeitar os preços máximos estabelecidos nas normas de regência de contratações públicas federais, quando participarem de licitações públicas.

9.11.As propostas ficarão disponíveis no sistema eletrônico e **qualquer elemento que possa identificar o licitante importa desclassificação da proposta** correspondente, sem prejuízo das sanções previstas neste Edital.

## **10.0.DA ABERTURA DA SESSÃO, CLASSIFICAÇÃO DAS PROPOSTAS E FORMULAÇÃO DE LANCES**

10.1.A abertura da presente licitação dar-se-á automaticamente em sessão pública, por meio de sistema eletrônico, na data, horário e local indicados neste Edital.

10.2.Os licitantes poderão retirar ou substituir a proposta ou os documentos de habilitação, anteriormente inseridos no sistema, até a abertura da sessão pública:

10.2.1.Será desclassificada a proposta que identifique o licitante;

10.2.2.A desclassificação será sempre fundamentada e registrada no sistema, com acompanhamento em tempo real por todos os participantes;

10.2.3.A não desclassificação da proposta não impede o seu julgamento definitivo em sentido contrário, levado a efeito na fase de aceitação.

10.3.O sistema ordenará automaticamente as propostas classificadas, sendo que somente estas participarão da fase de lances.

10.4.O sistema disponibilizará campo próprio para troca de mensagens entre a Comissão e os licitantes.

10.5.Iniciada a fase competitiva, os licitantes poderão encaminhar lances exclusivamente por meio do sistema eletrônico, sendo imediatamente informados do seu recebimento e do valor consignado no registro:

10.5.1.O lance deverá ser ofertado pelo valor unitário do item.

10.6.Os licitantes poderão oferecer lances sucessivos, observados o horário fixado para abertura da sessão e as regras estabelecidas neste Edital.

10.7.O licitante somente poderá oferecer lance de valor inferior ao último por ele ofertado e registrado pelo sistema:

10.7.1.O intervalo mínimo de diferença de valores entre os lances, que incidirá tanto em relação aos lances intermediários quanto em relação à proposta que cobrir a melhor oferta deverá ser de R\$ 100,00 (cem reais).

10.8.Desde que disponibilizada a funcionalidade no sistema:

10.8.1.O licitante poderá, uma única vez, excluir seu último lance ofertado, no intervalo de quinze segundos após o registro no sistema, na hipótese de lance inconsistente ou inexequível;

10.8.2.A Comissão poderá, durante a disputa, como medida excepcional, excluir a proposta ou o lance que possa comprometer, restringir ou frustrar o caráter competitivo desse processo licitatório, mediante comunicação eletrônica automática via sistema. Eventual exclusão de proposta do licitante implica a retirada do licitante do certame, sem prejuízo do direito de defesa.

10.9.Será adotado para o envio de lances neste certame o modo de disputa "aberto e fechado", em que os licitantes apresentarão lances públicos e sucessivos, com lance final fechado.

10.10.A etapa de lances da sessão pública terá duração inicial de quinze minutos. Após esse prazo, o sistema encaminhará aviso de fechamento iminente dos lances, após o que transcorrerá o período de tempo de até dez minutos, aleatoriamente determinado, findo o qual será automaticamente encerrada a recepção de lances.

10.11.Encerrado o prazo previsto no item anterior, o sistema abrirá oportunidade para que o autor da oferta de valor mais baixo e os das ofertas subsequentes com valores até 10% (dez por cento) superiores àquela, possam ofertar um lance final e fechado em até cinco minutos, que será sigiloso até o encerramento deste prazo:

10.11.1.No procedimento de que trata o item acima, o licitante poderá optar por manter o seu último lance da etapa aberta, ou por ofertar melhor lance;

10.11.2.Não havendo pelo menos três ofertas nas condições definidas neste item, poderão os autores dos melhores lances subsequentes, na ordem de classificação, até o máximo de três, oferecer um lance final e fechado em até cinco minutos, que será sigiloso até o encerramento deste prazo, observado o disposto no subitem anterior.

10.12.Encerrados os prazos estabelecidos nos item anterior, o sistema ordenará e divulgará os lances segundo a ordem crescente.

10.13.Não serão aceitos dois ou mais lances de mesmo valor, prevalecendo aquele que for recebido e registrado em primeiro lugar.

10.14.Durante o transcurso da sessão pública, os licitantes serão informados, em tempo real, do valor do melhor lance registrado, vedada a identificação do licitante.

10.15.No caso de desconexão com a Comissão, no decorrer da etapa competitiva da Concorrência, o sistema eletrônico poderá permanecer acessível aos licitantes para a recepção dos lances.

10.16.Quando a desconexão do sistema eletrônico para a Comissão persistir por tempo superior a dez minutos, a sessão pública será suspensa e reiniciada somente após decorridas vinte e quatro horas da comunicação do fato pela Comissão aos participantes, no sítio eletrônico utilizado para divulgação.

10.17.Caso o licitante não apresente lances, concorrerá com o valor de sua proposta.

10.18.Em relação ao item não exclusivo para participação de microempresas e empresas de pequeno porte, uma vez encerrada a etapa de lances, será efetivada a verificação automática do porte da entidade empresarial. O sistema identificará em coluna própria as microempresas e empresas de pequeno porte participantes, procedendo à comparação com os valores da primeira colocada, se esta for empresa de maior porte, assim como das demais classificadas, para o fim de aplicar-se o disposto nos Arts. 44 e 45, da Lei 123/06.

10.19.Nessas condições, as propostas de microempresas e empresas de pequeno porte que se encontrarem na faixa de até dez por cento acima da melhor proposta ou do melhor lance, serão consideradas empatadas com a primeira colocada.

10.20.A melhor classificada nos termos do item anterior terá o direito de encaminhar uma última oferta para desempate, obrigatoriamente em valor inferior ao da primeira colocada, no prazo de cinco minutos controlados pelo sistema, contados após a comunicação automática para tanto.

10.21.Caso a microempresa ou a empresa de pequeno porte melhor classificada desista ou não se manifeste no prazo estabelecido, serão convocadas as demais licitantes microempresa e empresa de pequeno porte que se encontrem naquele intervalo de cinco por cento, na ordem de classificação, para o exercício do mesmo direito, no prazo estabelecido no item anterior.

10.22.No caso de equivalência dos valores apresentados pelas microempresas e empresas de pequeno porte que se encontrem nos intervalos estabelecidos nos itens anteriores, será realizado sorteio entre elas para que se identifique aquela que primeiro poderá apresentar melhor oferta.

10.23.Só poderá haver empate entre propostas iguais, não seguidas de lances, ou entre lances finais da fase fechada do modo de disputa aberto e fechado.

10.24.Havendo eventual empate entre propostas ou lances, o critério de desempate será aquele previsto no Art. 60, da Lei 14.133/21, nesta ordem:

10.24.1.Disputa final, hipótese em que os licitantes empatados poderão apresentar nova proposta em ato contínuo à classificação;

10.24.2.Avaliação do desempenho contratual prévio dos licitantes, para a qual deverão preferencialmente ser utilizados registros cadastrais para efeito de atesto de cumprimento de obrigações previstos na Lei 14.133/21;

10.24.3.Desenvolvimento pelo licitante de ações de equidade entre homens e mulheres no ambiente de trabalho, conforme regulamento;

10.24.4.Desenvolvimento pelo licitante de programa de integridade, conforme orientações dos órgãos de controle.

10.25.Persistindo o empate, será assegurada preferência, sucessivamente, aos serviços prestados por:

10.25.1. Empresas estabelecidas no território do Estado ou do Distrito Federal do ORC;

10.25.2. Empresas brasileiras;

10.25.3. Empresas que invistam em pesquisa e no desenvolvimento de tecnologia no País;

10.25.4. Empresas que comprovem a prática de mitigação, nos termos da Lei nº 12.187/09.

10.26.Encerrada a etapa de envio de lances da sessão pública, na hipótese da proposta do primeiro colocado permanecer acima do preço máximo definido para a contratação, a Comissão poderá negociar condições mais vantajosas, após definido o resultado do julgamento:

10.26.1.A negociação poderá ser feita com os demais licitantes, segundo a ordem de classificação inicialmente estabelecida, quando o primeiro colocado, mesmo após a negociação, for desclassificado em razão de sua proposta permanecer acima do preço máximo definido para a contratação;

10.26.2.A negociação será realizada por meio do sistema, podendo ser acompanhada pelos demais licitantes;

10.26.3.Concluída a negociação, se houver, o resultado será divulgado a todos os licitantes e registrado na ata da sessão pública, devendo esta ser anexada aos autos do processo;

10.26.4.A Comissão solicitará ao licitante melhor classificado que, no prazo de 24 (vinte e quatro) horas, envie a sua **proposta atualizada**, adequada ao último lance ofertado e após a negociação realizada, acompanhada, se for o caso, dos documentos complementares, quando necessários à confirmação daqueles exigidos neste Edital e já apresentados;

10.26.5.É facultado à Comissão prorrogar o prazo estabelecido, a partir de solicitação fundamentada e aceita, feita também no sistema pelo licitante, antes de findo o prazo, ou de ofício, quando constatado que o prazo estabelecido não é suficiente.

10.27.Havendo necessidade, a Comissão suspenderá a sessão, informando no sistema a nova data e horário para a sua continuidade, observado o intervalo mínimo de vinte e quatro horas.

10.28.Após a negociação do preço, a Comissão iniciará a fase de julgamento da proposta.

## 11.0.DA FASE DE JULGAMENTO

11.1.Encerrada a etapa de negociação, a Comissão realizará a verificação da conformidade da proposta provisoriamente classificada em primeiro lugar quanto à adequação ao objeto estipulado e à compatibilidade do preço final em relação ao estipulado para contratação, conforme definido neste Edital.

11.2.A Comissão poderá convocar o licitante para enviar documento digital complementar, por meio do sistema, no prazo de 24 (vinte e quatro) horas, sob pena de não aceitação da proposta:

11.2.1.É facultado à Comissão prorrogar o prazo estabelecido, a partir de solicitação fundamentada e aceita, feita também no sistema pelo licitante, antes de findo o prazo, ou de ofício, quando constatado que o prazo estabelecido não é suficiente;

11.3.Será desclassificada a proposta vencedora que:

11.3.1.Contiver vícios insanáveis;

11.3.2.Não obedecer às especificações técnicas contidas no Termo de Referência - Anexo I;

11.3.3.Apresentar preços inexequíveis ou permanecerem acima do preço máximo definido para a contratação;

11.3.4.Não tiverem sua exequibilidade demonstrada, quando exigido pela Administração;

11.3.5.Apresentar desconformidade com quaisquer outras exigências deste Edital ou seus anexos, desde que insanável.

11.3.6.Não comprovar, quando solicitado pela Comissão recolhimento de quantia a título de garantia de proposta, nos termos do item 6.10 deste Edital.

11.4.Serão consideradas inexequíveis as propostas cujos valores forem inferiores a 75% (setenta e cinco por cento) do valor orçado pelo ORC; em tal situação, não sendo possível a imediata confirmação, será dada ao licitante a oportunidade de demonstrar a sua exequibilidade, sendo-lhe facultado o prazo de 24 (vinte e quatro) horas para apresentar, por meio do sistema eletrônico, a documentação que comprove a viabilidade da proposta:

11.4.1.É facultado à Comissão prorrogar o prazo estabelecido, a partir de solicitação fundamentada e aceita, feita também no sistema pelo licitante, antes de findo o prazo, ou de ofício, quando constatado que o prazo estabelecido não é suficiente;

11.4.2.A inexequibilidade, nessa hipótese, só será considerada após diligência da Comissão, que comprove:

11.4.2.1.Que o custo do licitante ultrapassa o valor da proposta; e

11.4.2.2.Inexistirem custos de oportunidade capazes de justificar o vulto da oferta.

11.4.3.Será exigida garantia adicional do licitante vencedor cuja proposta for inferior a 85% (oitenta e cinco por cento) do valor orçado pelo ORC, equivalente à diferença entre este último e o valor da proposta, sem prejuízo das demais garantias exigíveis de acordo com a legislação vigente.

11.5.A Comissão poderá, no julgamento das propostas, sanar erros ou falhas que não alterem a sua substância e sua validade jurídica, atribuindo-lhes eficácia para fins de classificação.

11.6.Havendo necessidade, a Comissão suspenderá a sessão pública inclusive para a realização de diligências com vistas ao saneamento de eventuais erros e falhas das propostas. Em qualquer hipótese, o seu reinício somente poderá ocorrer mediante aviso prévio no sistema com, no mínimo, vinte e quatro horas de antecedência e a ocorrência será registrada em ata.

11.7.Encerrada a fase de julgamento, após verificada a conformidade da proposta classificada em primeiro lugar quanto à adequação ao objeto estipulado e compatibilidade do preço final em relação ao estimado para a contratação, a Comissão verificará os documentos relativos à regularidade fiscal do licitante, observado o disposto neste instrumento convocatório; bem como solicitará ao proponente provisoriamente vencedor, a comprovação do recolhimento de quantia a título de garantia de proposta, nos termos do item 6.10 deste Edital.

## **12.0.DA HABILITAÇÃO**

12.1.Os documentos previstos neste instrumento, necessários e suficientes para demonstrar a capacidade do licitante de realizar o objeto da licitação, serão exigidos para fins de habilitação, conforme as disposições dos Arts. 62 a 70, da Lei 14.133/21.

12.2.Os licitantes deverão encaminhar, nos termos deste Edital, a documentação relacionada nos itens a seguir, para fins de **HABILITAÇÃO**:

### **12.3.PESSOA JURÍDICA:**

12.3.1.Prova de inscrição no Cadastro Nacional da Pessoa Jurídica – CNPJ.

12.3.2.Prova de inscrição no cadastro de contribuintes municipal, relativo à sede do licitante, pertinente ao seu ramo de atividade e compatível com o objeto contratual.

12.3.3.No caso de empresário individual: inscrição no Registro Público de Empresas Mercantis, a cargo da Junta Comercial da respectiva sede. Em se tratando de Microempreendedor Individual – MEI: Certificado da Condição de Microempreendedor Individual – CCMEI, cuja aceitação ficará condicionada à verificação da autenticidade no sítio [www.portaldoempreendedor.gov.br](http://www.portaldoempreendedor.gov.br). No caso de sociedade empresária, sociedade limitada unipessoal – SLU ou sociedade identificada como empresa individual de responsabilidade limitada – EIRELI: inscrição do ato constitutivo, estatuto ou contrato social no Registro Público de Empresas Mercantis, a cargo da Junta Comercial da respectiva sede, acompanhada de documento comprobatório de seus administradores. No caso de sociedade simples: inscrição do ato constitutivo no Registro Civil de Pessoas Jurídicas do local de sua sede, acompanhada de documento comprobatório de seus administradores. No caso de filial, sucursal ou agência de sociedade simples ou empresária: inscrição do ato constitutivo da filial, sucursal ou agência da sociedade simples ou empresária, respectivamente, no Registro Civil das Pessoas Jurídicas ou no Registro Público de Empresas Mercantis onde tem sede a matriz. Em se tratando de sociedade empresária estrangeira com atuação permanente no País: decreto de autorização para funcionamento no Brasil. Salienta-se que os documentos relacionados neste subitem deverão estar acompanhados de todas as alterações ou da consolidação respectiva.

12.3.4.Balanco patrimonial, demonstração de resultado de exercício e demais demonstrações contábeis dos dois últimos exercícios sociais. Os referidos documentos limitar-se-ão ao último exercício no caso de a pessoa jurídica ter sido constituída há menos de dois anos. As pessoas jurídicas criadas no exercício financeiro desta licitação deverão atender a todas as exigências da habilitação e poderão substituir os demonstrativos contábeis pelo balanço de abertura.

12.3.5.Prova de regularidade fiscal perante a Fazenda Nacional, mediante apresentação de certidão expedida conjuntamente pela Secretaria da Receita Federal do Brasil – RFB e pela Procuradoria-Geral da Fazenda Nacional – PGFN, referente a todos os créditos tributários federais e à Dívida Ativa da União – DAU por elas administrados, inclusive aqueles relativos à Seguridade Social, nos termos da Portaria Conjunta nº 1.751, de 02 de outubro de 2014, do Secretário da Receita Federal do Brasil e da Procuradora-Geral da Fazenda Nacional.

12.3.6.Prova de regularidade com a Fazenda Municipal da sede do licitante, relativa à atividade em cujo exercício contrata ou concorre, mediante apresentação de certidão negativa, ou outro equivalente, na forma da lei.

12.3.7.Comprovação de regularidade relativa ao Fundo de Garantia por Tempo de Serviço – FGTS, apresentando o respectivo Certificado de Regularidade fornecido pela Caixa Econômica Federal.

12.3.8.Prova de inexistência de débitos inadimplidos perante a Justiça do Trabalho, mediante a apresentação de Certidão Negativa de Débitos Trabalhistas CNDT, nos termos do Título VII–A da Consolidação das Leis do Trabalho, aprovada pelo Decreto-Lei nº 5.452, de 1º de maio de 1943.

12.3.9.Declaração do licitante atestando que não emprega menor de dezoito anos em trabalho noturno, insalubre ou perigoso e nem menor de dezesseis anos, em qualquer trabalho, podendo existir menor, a partir de quatorze anos, na condição de aprendiz, nos termos do Art. 7º, Inciso XXXIII, da Constituição Federal, conforme modelo – Anexo II.

12.3.10.Declaração do licitante, sob pena de desclassificação, de que sua proposta econômica compreende a integralidade dos custos para atendimento dos direitos trabalhistas assegurados na Constituição Federal, nas leis trabalhistas, nas normas infralegais, nas convenções coletivas de trabalho e nos termos de ajustamento de conduta vigentes na data de entrega das propostas, conforme modelo – Anexo III.

12.3.11.Certidão negativa de feitos sobre falência expedida pelo distribuidor da sede do licitante, no máximo 30 (trinta) dias da data prevista para abertura das propostas.

12.3.12.Consulta Consolidada de Pessoa Jurídica expedida pelo Tribunal de Contas da União, no máximo 30 (trinta) dias da data prevista para abertura das propostas, no endereço eletrônico: [www.tcu.gov.br](http://www.tcu.gov.br).

12.3.13.Registro ou inscrição, em compatibilidade com o objeto do presente certame, do licitante e seus responsáveis técnicos frente ao conselho regional de fiscalização profissional competente, da região da sede do licitante.

12.3.14.Comprovação do cumprimento de requisitos normativos, conforme modelos - Anexo V:

12.3.14.1.Declaração de ciência dos termos do Edital;

12.3.14.2.Declaração de inexistir fato impeditivo;

12.3.14.3.Declaração de não possuir no quadro societário servidor da ativa do ORC;

12.3.14.4.Declaração de não utilizar trabalho degradante ou forçado;

12.3.14.5.Declaração de cumprimento da reserva de cargo para deficiente e de acessibilidade;

12.3.14.6.Declaração de cumprimento dos requisitos para a habilitação e da proposta; e

12.3.14.7.Declaração de observância do limite de contratação com a Administração Pública.

### **12.4.Documentação específica - pessoa jurídica:**

12.4.1.Comprovação de avaliação prévia do local de execução da obra - item 6.9.1.

12.4.2.Comprovação de capacidade técnico-profissional - item 6.9.2.

12.5.Os licitantes encaminharão, por meio do sistema, simultaneamente os documentos de habilitação e a proposta com o preço:

12.5.1.A Comissão, na abertura da sessão pública, deverá informar no sistema o prazo para a verificação dos documentos de habilitação, e a data e o horário para manifestação da intenção de recorrer do resultado da habilitação, nos termos deste Edital;

12.5.2.Eventual postergação do prazo a que se refere o subitem anterior, será comunicada tempestivamente via sistema;

12.5.3.Apenas os licitantes habilitados serão convocados para envio de lances.

12.6.Serão verificados os documentos de habilitação de todos os licitantes:

12.6.1.Os documentos relativos à regularidade fiscal constantes deste Edital, somente serão exigidos em momento posterior ao julgamento das propostas, e ocorrerá em relação a todos os licitantes; e enviados por meio do sistema, em formato digital, no prazo de 24 (vinte e quatro) horas, contado da solicitação da Comissão, prorrogável por igual período, nas seguintes situações:

- 12.6.1.1.Por solicitação do licitante, mediante justificativa aceita pela Comissão; ou
- 12.6.1.2.De ofício, a critério da Comissão, quando constatado que o prazo estabelecido não é suficiente para o envio dos documentos exigidos.
- 12.6.2.A não comprovação pelo licitante de sua regularidade fiscal nos termos deste Edital, e após observadas as disposições do Art. 43, da Lei 123/06, acarretará na desclassificação da respectiva proposta.
- 12.7.A verificação pela Comissão, em sítios eletrônicos oficiais de órgãos e entidades emissores de certidões constitui meio legal de prova, para fins de habilitação.
- 12.8.Após a entrega dos documentos para habilitação, não será permitida a substituição ou a apresentação de novos documentos, salvo em sede de diligência, para:
- 12.8.1.Complementação de informações acerca dos documentos já apresentados pelos licitantes e desde que necessária para apurar fatos existentes à época da abertura do certame; e
- 12.8.2.Atualização de documentos cuja validade tenha expirado após a data de recebimento das propostas.
- 12.9.Encerrada a fase de habilitação, não caberá exclusão de licitante por motivo relacionado à habilitação, salvo em razão de fatos supervenientes ou só conhecidos após o julgamento.
- 12.10.A comprovação de regularidade fiscal e trabalhista das microempresas e empresas de pequeno porte somente será exigida para efeito de contratação, e não como condição para participação na licitação, observando-se o seguinte procedimento:
- 12.10.1.As microempresas e empresas de pequeno porte, por ocasião da participação nesta licitação, deverão apresentar toda a documentação exigida para comprovação de regularidade fiscal e trabalhista, dentre os documentos enumerados neste instrumento para efeito de habilitação, mesmo que esta apresente alguma restrição;
- 12.10.2.Na hipótese de haver alguma restrição relativa à regularidade fiscal e trabalhista quando da comprovação de que trata o subitem anterior, será assegurado prazo de cinco dias úteis, prorrogável por igual período, para a regularização da documentação, a realização do pagamento ou parcelamento do débito e a emissão de eventuais certidões negativas ou positivas com efeito de certidão negativa;
- 12.10.3.Para aplicação do disposto no subitem anterior, o prazo para regularização fiscal e trabalhista será contado a partir da divulgação do resultado do julgamento das propostas. A prorrogação desse prazo poderá ser concedida, a critério da Comissão, quando requerida pelo licitante, mediante apresentação de justificativa;
- 12.10.4.A abertura da fase recursal em relação ao resultado do certame ocorrerá após o prazo de regularização fiscal e trabalhista de que tratam os dois subitens anteriores;
- 12.10.5.A não regularização da documentação, no prazo acima previsto, implicará decadência do direito à contratação, sem prejuízo das sanções previstas no Art. 156, da Lei 14.133/21, sendo facultado ao ORC convocar os licitantes remanescentes, na ordem de classificação, ou revogar a licitação;
- 12.10.6.Se, na ordem de classificação, seguir-se outra microempresa ou empresa de pequeno porte com alguma restrição na documentação fiscal e trabalhista, será concedido o mesmo prazo para regularização.
- 12.11.Somente haverá a necessidade de comprovação do preenchimento de requisitos, mediante apresentação dos documentos originais não digitais, quando houver alguma dúvida em relação à integridade do documento digital ou quando a lei expressamente o exigir.
- 12.12.Não serão aceitos documentos de habilitação com indicação de CNPJ/CPF diferentes, salvo aqueles legalmente permitidos:
- 12.12.1.Se o licitante for a matriz, todos os documentos deverão estar em nome da matriz, e se o licitante for a filial, todos os documentos deverão estar em nome da filial, exceto aqueles que, pela própria natureza, comprovadamente, forem emitidos somente em nome da matriz.
- 12.13.Os documentos exigidos para fins de habilitação no certame deverão ser organizados na ordem descrita neste instrumento, precedidos por índice correspondente, apresentados em original; ou por cópia autenticada por cartório competente, ou pelo Agente de Contratação, ou por membro da Equipe de Apoio ou da Comissão; ou publicação em órgão da imprensa oficial. Estando perfeitamente legíveis, sem conter borrões, rasuras, emendas ou entrelinhas e dentro do prazo de validade, considerado o disposto neste Edital. A eventual ausência do referido índice não inabilitará o licitante, sendo que:
- 12.13.1.A prova de autenticidade de cópia de documento público ou particular poderá ser feita perante os agentes do ORC relacionados no item anterior, mediante apresentação de original ou de declaração de autenticidade por advogado, sob sua responsabilidade pessoal;
- 12.13.2.Quando o documento for obtido via Internet sua autenticidade será comprovada no endereço eletrônico nele indicado;
- 12.13.3.Poderá ser utilizada, a critério da Comissão, a documentação cadastral de fornecedor, constante dos arquivos do ORC, para comprovação da autenticidade de elementos apresentados pelo licitante.
- 12.14.Na análise dos documentos de habilitação, a Comissão poderá sanar erros ou falhas que não alterem a substância dos documentos e sua validade jurídica, mediante decisão fundamentada, registrada em ata e acessível a todos, atribuindo-lhes eficácia para fins de habilitação.
- 12.15.Havendo necessidade, a Comissão suspenderá a sessão pública inclusive para a realização de diligências com vistas ao saneamento de eventuais erros e falhas dos documentos de habilitação apresentados. Em qualquer hipótese, o seu reinício somente poderá ocorrer mediante aviso prévio no sistema com, no mínimo, vinte e quatro horas de antecedência e a ocorrência será registrada em ata.

### **13.0.DO ENCAMINHAMENTO DA PROPOSTA VENCEDORA**

- 13.1.A proposta final do licitante declarado vencedor - **proposta atualizada** - deverá ser encaminhada no prazo de 24 (vinte e quatro) horas, a contar da solicitação da Comissão no sistema eletrônico, e deverá:
- 13.1.1.Ser elaborada em consonância com as especificações constantes deste Edital e seus Anexos, redigida em língua portuguesa e impressa em uma via em papel timbrado do proponente, quando for o caso, sem emendas, rasuras, entrelinhas ou ressalvas; datada e assinada pelo licitante ou seu representante legal, com indicação: do valor global da proposta; do prazo de execução; das condições de pagamento; e da sua validade;
- 13.1.2.Conter a indicação do banco, número da conta e agência do licitante vencedor, para fins de pagamento;
- 13.1.3.Estar adequada ao último lance ofertado e a negociação realizada, acompanhada, dos documentos complementares eventualmente solicitados, quando necessários à confirmação daqueles exigidos neste Edital e já apresentados; especialmente de:
- 13.1.3.1.Planilha de quantitativos e preços;
- 13.1.3.2.Cronograma físico-financeiro compatível com o prazo de execução dos serviços; e

13.1.3.3.Composição de custos unitários contendo, inclusive, o detalhamento da composição e da taxa de Bonificação ou Benefício de Despesas Indiretas - BDI e dos respectivos percentuais praticados, bem como o detalhamento dos Encargos Sociais - ES.

13.2.A planilha de quantitativos e preços, o cronograma físico-financeiro e a composição de custos unitários, deverão ser assinados por responsável técnico da empresa:

13.2.1.Erros no preenchimento da planilha não constituem motivo para a desclassificação da proposta. A planilha poderá ser ajustada pelo licitante, no prazo indicado pelo sistema, desde que não haja majoração do preço;

13.2.O ajuste de que trata este dispositivo se limita a sanar erros ou falhas que não alterem a substância da proposta.

13.3.Será cotado um único preço para cada item, com a utilização de duas casas decimais, sendo que, nesse último caso, a indicação em contrário está sujeita a correção, observando-se aos seguintes critérios:

13.3.1.Falta de dígitos: serão acrescidos zeros;

13.3.2.Excesso de dígitos: sendo o primeiro dígito excedente menor que cinco, todo o excesso será suprimido, caso contrário haverá o arredondamento do dígito anterior para mais e os demais excedentes suprimidos.

13.4.Os preços deverão ser expressos em moeda corrente nacional, o preço unitário e o total em algarismos e o valor global da proposta em algarismos e por extenso:

13.4.1.Existindo discrepância entre o preço unitário e total, resultado da multiplicação do preço unitário pela quantidade, o preço unitário prevalecerá;

13.4.2.No caso de divergência entre o valor numérico e o expresso por extenso, prevalecerá o valor expresso por extenso;

13.4.3.Fica estabelecido que havendo divergência de preços unitários para um mesmo serviço, prevalecerá o de menor valor.

13.5.A proposta obedecerá aos termos deste Edital e seus Anexos, não sendo considerada aquela que não corresponda às especificações ali contidas ou que estabeleça vínculo à proposta de outro licitante.

13.6.A oferta deverá ser firme e precisa, limitada, rigorosamente, ao objeto deste Edital, sem conter alternativas de preço ou de qualquer outra condição que induza o julgamento a mais de um resultado.

13.7.No valor proposto estará incluso todos os custos operacionais, encargos previdenciários, trabalhistas, tributários, comerciais e quaisquer outros que incidam direta ou indiretamente na execução dos serviços; inclusive a integralidade dos custos para atendimento dos direitos trabalhistas assegurados na Constituição Federal, nas leis trabalhistas, nas normas infralegais, nas convenções coletivas de trabalho e nos termos de ajustamento de conduta vigentes na data de entrega das propostas.

13.8.A proposta final deverá ser documentada nos autos e será levada em consideração no decorrer da execução do contrato e aplicação de eventual sanção ao Contratado:

13.8.1.Todas as especificações do objeto contidas na proposta vinculam o Contratado.

13.9.As propostas que contenham a descrição do objeto, o valor e os documentos complementares estarão disponíveis na internet, após a homologação.

13.10.O prazo de validade da proposta não será inferior a 60 (sessenta) dias, a contar da data de seu encaminhamento.

#### **14.0.DOS RECURSOS**

14.1.A interposição de recurso referente ao julgamento das propostas, à habilitação ou inabilitação de licitantes, à anulação ou revogação da licitação, observará o disposto no Art. 165, da Lei 14.133/21.

14.2.Qualquer licitante poderá, durante o prazo concedido na sessão pública, que no presente certame será de 30 (trinta) minutos, de forma imediata após o término do julgamento das propostas e do ato de habilitação ou inabilitação, em campo próprio do sistema eletrônico, manifestar sua intenção de recorrer.

14.3.Quando o recurso apresentado impugnar o julgamento das propostas ou o ato de habilitação ou inabilitação do licitante:

14.3.1.A intenção de recorrer deverá ser manifestada imediatamente, sob pena de preclusão;

14.3.2.O prazo para apresentação das razões recursais será iniciado na data de intimação ou de lavratura da ata de julgamento.

14.4.O prazo recursal é de 03 (três) dias úteis, contados da data de intimação ou de lavratura da ata.

14.5.As razões do recurso deverão ser apresentadas, exclusivamente, da seguinte forma:

14.5.1.Em campo próprio do sistema eletrônico.

14.6.O recurso será dirigido à autoridade que tiver editado o ato ou proferido a decisão recorrida, a qual poderá reconsiderar o ato ou a decisão no prazo de 03 (três) dias úteis, ou, nesse mesmo prazo, encaminhar o recurso com a sua manifestação à autoridade superior, a qual deverá proferir sua decisão no prazo de 10 (dez) dias úteis, contado do recebimento dos autos.

14.7.Os recursos interpostos fora do prazo não serão conhecidos.

14.8.O prazo para apresentação de contrarrazões ao recurso pelos demais licitantes será de 03 (três) dias úteis, contados da data da intimação pessoal ou da divulgação da interposição do recurso, assegurada a vista imediata dos elementos indispensáveis à defesa de seus interesses.

14.9.O recurso e o pedido de reconsideração terão efeito suspensivo do ato ou da decisão recorrida até que sobrevenha decisão final da autoridade competente.

14.10.O acolhimento do recurso invalida tão somente os atos insuscetíveis de aproveitamento.

14.11.Os autos do processo permanecerão com vista franqueada aos interessados no seguinte sítio: [www.comprasaracoiaiba.com.br](http://www.comprasaracoiaiba.com.br).

#### **15.0.DA HOMOLOGAÇÃO**

15.1.Encerradas as fases de julgamento e habilitação, e esgotados os recursos administrativos, o processo licitatório será encaminhado à autoridade superior, que poderá:

15.1.1.Determinar o retorno dos autos para saneamento de irregularidades;

15.1.2.Revogar a licitação por motivo de conveniência e oportunidade;

15.1.3.Proceder à anulação da licitação, de ofício ou mediante provocação de terceiros, sempre que presente ilegalidade insanável;

15.2.4.Adjudicar o objeto e homologar a licitação.

#### **16.0.DO CONTRATO**

16.1.Após a homologação pela autoridade superior do ORC, o licitante vencedor será convocado para, dentro do prazo de 05 (cinco) dias consecutivos da data de recebimento da notificação, e nas condições estabelecidas neste Edital e seus anexos, assinar o respectivo contrato, podendo o mesmo sofrer alterações nos termos definidos pela Lei 14.133/21:

16.1.1.O prazo de convocação poderá ser prorrogado uma vez, por igual período, mediante solicitação da parte durante seu transcurso, devidamente justificada, e desde que o motivo apresentado seja aceito pela Administração;

16.1.2.A recusa injustificada do adjudicatário em assinar o contrato no prazo estabelecido pela Administração caracterizará o descumprimento total da obrigação assumida e o sujeitará às penalidades legalmente estabelecidas e à imediata perda da garantia de proposta em favor ORC:

16.1.2.1.A regra do subitem anterior não se aplicará aos licitantes remanescentes convocados na forma estabelecida neste dispositivo;

16.1.3.Decorrido o prazo de validade da proposta indicado neste Edital sem convocação para a contratação, ficarão os licitantes liberados dos compromissos assumidos.

16.2.Na hipótese de o vencedor da licitação não assinar o contrato no prazo e nas condições estabelecidas, outro licitante poderá ser convocado, respeitada a ordem de classificação, para celebrar a contratação, ou instrumento hábil, nas condições propostas pelo licitante vencedor, sem prejuízo da aplicação das sanções previstas na Lei 14.133/21, e em outras legislações aplicáveis.

16.3.Na assinatura do contrato será exigida a comprovação de todas as condições de habilitação consignadas neste Edital, que deverão ser mantidas pelo Contratado durante a vigência do referido contrato.

16.4.O contrato que eventualmente venha a ser assinado pelo licitante vencedor, poderá ser alterado com a devida justificativa, unilateralmente pelo Contratante ou por acordo entre as partes, nos casos e condições previstas nos Arts. 124 a 136 e sua extinção, formalmente motivada nos autos do processo, assegurados o contraditório e a ampla defesa, ocorrerá nas hipóteses e disposições dos Arts. 137 a 139, todos da Lei 14.133/21; e executado sob o regime de empreitada por preço global.

16.5.Nas alterações unilaterais a que se refere o inciso I, do caput do Art. 124, da Lei 14.133/21, o Contratado será obrigado a aceitar, nas mesmas condições contratuais, acréscimos ou supressões que se fizerem nas obras, de até o respectivo limite fixado no Art. 125, do mesmo diploma legal, do valor inicial atualizado do contrato. Nenhum acréscimo ou supressão poderá exceder o limite estabelecido, salvo as supressões resultantes de acordo celebrado entre os contratantes.

#### **17.0.DO REAJUSTAMENTO EM SENTIDO ESTRITO - REAJUSTE**

17.1.Os preços contratados são fixos e irremovíveis no prazo de um ano.

17.2.Dentro do prazo de vigência da contratação e mediante solicitação do Contratado, os preços poderão sofrer reajuste após o interregno de um ano, na mesma proporção da variação verificada no Índice Nacional da Construção Civil – INCC acumulado, tomando-se por base o mês do orçamento estimado, exclusivamente para as obrigações iniciadas e concluídas após a ocorrência da anualidade.

17.3.Nos reajustes subsequentes ao primeiro, o interregno mínimo de um ano será contado a partir dos efeitos financeiros do último reajuste.

17.4.No caso de atraso ou não divulgação do índice de reajustamento, o Contratante pagará ao Contratado a importância calculada pela última variação conhecida, liquidando a diferença correspondente tão logo seja divulgado o índice definitivo. Fica o Contratado obrigado a apresentar memória de cálculo referente ao reajustamento de preços do valor remanescente, sempre que este ocorrer.

17.5.Nas aferições finais, o índice utilizado para reajuste será, obrigatoriamente, o definitivo.

17.6.Caso o índice estabelecido para reajustamento venha a ser extinto ou de qualquer forma não possa mais ser utilizado, será adotado, em substituição, o que vier a ser determinado pela legislação então em vigor.

17.7.Na ausência de previsão legal quanto ao índice substituto, as partes elegerão novo índice oficial, para reajustamento do preço do valor remanescente, por meio de termo aditivo.

17.8.O registro da variação do valor contratual para fazer face ao reajuste de preços poderá ser realizado por simples apostila.

17.9.O prazo para resposta ao pedido de restabelecimento do equilíbrio econômico-financeiro, quando for o caso, será de até um mês, contado da data do fornecimento da documentação comprobatória do fato imprevisível ou previsível de consequência incalculável, observadas as disposições dos Arts. 124 a 136, da Lei 14.133/21.

#### **18.0.DA COMPROVAÇÃO DE EXECUÇÃO E RECEBIMENTO DO OBJETO**

18.1.Executada a presente contratação e observadas as condições de adimplemento das obrigações pactuadas, os procedimentos e condições para receber o seu objeto pelo Contratante obedecerão, conforme o caso, às disposições do Art. 140, da Lei 14.133/21.

18.2.Por se tratar de obra, a assinatura do termo detalhado de recebimento provisório, se dará pelas partes, quando verificado o cumprimento das exigências de caráter técnico, até 15 (quinze) dias da comunicação escrita do Contratado. No caso do termo detalhado de recebimento definitivo, será emitido e assinado pelas partes, apenas após o decurso do prazo de observação ou vistoria, que comprove o atendimento das exigências contratuais, não podendo esse prazo ser superior a 90 (noventa) dias, salvo em casos excepcionais, devidamente justificados.

18.3.Serão designados pelo ORC representantes com atribuições de Gestor e Fiscal do respectivo contrato, nos termos da norma vigente, especialmente para acompanhar e fiscalizar a sua execução, respectivamente, permitida a contratação de terceiros para assistência e subsídio de informações pertinentes a essas atribuições.

#### **19.0.DAS OBRIGAÇÕES DO CONTRATANTE E DO CONTRATADO**

19.1.Obrigações do Contratante:

19.1.1.Efetuar o pagamento relativo ao objeto contratado efetivamente realizado, de acordo com as cláusulas do respectivo contrato ou outros instrumentos hábeis;

19.1.2.Proporcionar ao Contratado todos os meios necessários para a fiel execução do objeto da presente contratação, nos termos do correspondente instrumento de ajuste;

19.1.3.Notificar o Contratado sobre qualquer irregularidade encontrada quanto à qualidade dos produtos ou serviços, exercendo a mais ampla e completa fiscalização, o que não exime o Contratado de suas responsabilidades pactuadas e preceitos legais;

19.1.4.Outras obrigações estabelecidas e relacionadas na Minuta do Contrato - Anexo IV.

19.2.Obrigações do Contratado:

19.2.1.Responsabilizar-se por todos os ônus e obrigações concernentes à legislação fiscal, civil, tributária e trabalhista, bem como por todas as despesas e compromissos assumidos, a qualquer título, perante seus fornecedores ou terceiros em razão da execução do objeto contratado;

19.2.2.Substituir, arcando com as despesas decorrentes, os materiais ou serviços que apresentarem defeitos, alterações, imperfeições ou quaisquer irregularidades discrepantes às exigências do instrumento de ajuste pactuado, ainda que constatados somente após o recebimento ou pagamento;

19.2.3.Não transferir a outrem, no todo ou em parte, o objeto da contratação, salvo mediante prévia e expressa autorização do Contratante;

- 19.2.4. Manter, durante a vigência do contrato ou outros instrumentos hábeis, em compatibilidade com as obrigações assumidas, todas as condições de habilitação e qualificação exigidas no respectivo processo contratação direta por Dispensa de Licitação, conforme o caso, apresentando ao Contratante os documentos necessários, sempre que solicitado;
- 19.2.5. Emitir Nota Fiscal correspondente à sede ou filial da empresa que efetivamente participou do certame e consequentemente apresentou a documentação exigida na fase de habilitação;
- 19.2.6. Executar todas as obrigações assumidas sempre com observância a melhor técnica vigente, enquadrando-se, rigorosamente, dentro dos preceitos legais, normas e especificações técnicas correspondentes;
- 19.2.7. Outras obrigações estabelecidas e relacionadas na Minuta do Contrato - Anexo IV.

## **20.0. DO PAGAMENTO**

- 20.1. O pagamento será realizado mediante processo regular e em observância às normas e procedimentos adotados pelo ORC, bem como as disposições dos Arts. 141 a 146 da Lei 14.133/21; da seguinte maneira: Para ocorrer no prazo de trinta dias, contados do período de adimplemento.
- 20.2. O desembolso máximo do período, não será superior ao valor do respectivo adimplemento, de acordo com o cronograma aprovado, quando for o caso, e sempre em conformidade com a disponibilidade de recursos financeiros.
- 20.3. Nenhum valor será pago ao Contratado enquanto pendente de liquidação qualquer obrigação financeira que lhe for imposta, em virtude de penalidade ou inadimplência, a qual poderá ser compensada com o pagamento pendente, sem que isso gere direito a acréscimo de qualquer natureza.
- 20.4. Nos casos de eventuais atrasos de pagamento nos termos deste instrumento, e desde que o Contratado não tenha concorrido de alguma forma para o atraso, será admitida a compensação financeira, devida desde a data limite fixada para o pagamento até a data correspondente ao efetivo pagamento da parcela. Os encargos moratórios devidos em razão do atraso no pagamento serão calculados com utilização da seguinte fórmula:  $EM = N \times VP \times I$ , onde: EM = encargos moratórios; N = número de dias entre a data prevista para o pagamento e a do efetivo pagamento; VP = valor da parcela a ser paga; e I = índice de compensação financeira, assim apurado:  $I = (TX + 100) \div 365$ , sendo TX = percentual do IPCA-IBGE acumulado nos últimos doze meses ou, na sua falta, um novo índice adotado pelo Governo Federal que o substitua. Na hipótese do referido índice estabelecido para a compensação financeira venha a ser extinto ou de qualquer forma não possa mais ser utilizado, será adotado, em substituição, o que vier a ser determinado pela legislação então em vigor.

## **21.0. DAS INFRAÇÕES ADMINISTRATIVAS E SANÇÕES**

- 21.1. O licitante ou o Contratado será responsabilizado administrativamente, facultada a defesa no prazo legal do interessado, pelas infrações previstas no Art. 155, da Lei 14.133/21 e serão aplicadas, na forma, condições, regras, prazos e procedimentos definidos nos Arts. 156 a 163, do mesmo diploma legal, as seguintes sanções: a – advertência aplicada exclusivamente pela infração administrativa de dar causa à inexecução parcial do contrato, quando não se justificar a imposição de penalidade mais grave; b – multa de mora de 0,5% (zero vírgula cinco por cento) aplicada sobre o valor do contrato, por dia de atraso injustificado na execução do objeto da contratação; c – multa de 10% (dez por cento) sobre o valor do contrato por qualquer das infrações administrativas previstas no referido Art. 155; d – impedimento de licitar e contatar no âmbito da Administração Pública direta e indireta do ente federativo que tiver aplicado a sanção, pelo prazo máximo de três anos, aplicada ao responsável pelas infrações administrativas previstas nos incisos II, III, IV, V, VI e VII do caput do referido Art. 155, quando não se justificar a imposição de penalidade mais grave; e – declaração de inidoneidade para licitar ou contratar no âmbito da Administração Pública direta e indireta de todos os entes federativos, pelo prazo mínimo de três anos e máximo de seis anos, aplicada ao responsável pelas infrações administrativas previstas nos incisos VIII, IX, X, XI e XII do caput do referido Art. 155, bem como pelas infrações administrativas previstas nos incisos II, III, IV, V, VI e VII do caput do mesmo artigo que justifiquem a imposição de penalidade mais grave que a sanção referida no § 4º do referido Art. 156; f – aplicação cumulada de outras sanções previstas na Lei 14.133/21.
- 21.2. Se o valor da multa ou indenização devida não for recolhido no prazo de 15 (quinze) dias após a comunicação ao Contratado, será automaticamente descontado da primeira parcela do pagamento a que o Contratado vier a fazer jus, acrescido de juros moratórios de 1% (um por cento) ao mês, ou, quando for o caso, cobrado judicialmente.

## **22.0. DAS OBRIGAÇÕES PERTINENTES À LGPD**

- 22.1. As partes contratantes deverão cumprir a Lei nº 13.709, de 14 de Agosto de 2018, que é a Lei Geral de Proteção de Dados Pessoais LGPD, quanto a todos os dados pessoais a que tenham acesso em razão deste certame ou do termo de ajuste que eventualmente venha a ser firmado, a partir da apresentação da proposta no procedimento de contratação, independentemente de declaração ou de aceitação expressa.
- 22.2. Os dados obtidos somente poderão ser utilizados para as finalidades que justificaram seu acesso e de acordo com a boa-fé e com os princípios do Art. 6º, da Lei 13.709/18.
- 22.3. É vedado o compartilhamento com terceiros de qualquer dado obtido, fora das hipóteses permitidas em Lei.
- 22.4. Outras obrigações estabelecidas e relacionadas na Minuta do Contrato - Anexo IV.

## **23.0. DAS DISPOSIÇÕES GERAIS**

- 23.1. Será divulgada ata da sessão pública no sistema eletrônico.
- 23.2. Não havendo expediente ou ocorrendo qualquer fato superveniente que impeça a realização do certame na data marcada, a sessão será automaticamente transferida para o primeiro dia útil subsequente, no mesmo horário anteriormente estabelecido, desde que não haja comunicação em contrário, pela Comissão de Contratação.
- 23.3. Todas as referências de tempo no Edital, nos seus anexos, no aviso e durante a sessão pública observarão o horário de Brasília – DF.
- 23.4. A homologação do resultado desta licitação não implicará direito à contratação.
- 23.5. As normas disciplinadoras da licitação serão sempre interpretadas em favor da ampliação da disputa entre os interessados, desde que não comprometam o interesse do ORC, o princípio da isonomia, a finalidade e a segurança da contratação.
- 23.6. Os licitantes assumem todos os custos de preparação e apresentação de suas propostas e o ORC não será, em nenhum caso, responsável por esses custos, independentemente da condução ou do resultado do processo licitatório.
- 23.7. Para todos os efeitos, na contagem dos prazos estabelecidos neste Edital e seus anexos, exclui-se o dia do início e inclui-se o dia do vencimento. Só se iniciam e vencem os prazos em dias de expediente no ORC.
- 23.8. O desatendimento de exigências formais não essenciais não importará o afastamento do licitante, desde que seja possível o aproveitamento do ato, observados os princípios da isonomia e do interesse público.

23.9.Em caso de divergência entre disposições do Edital e de seus anexos ou demais peças que compõem o processo, prevalecerá as do Edital.

23.10.O Edital e seus anexos também estão disponibilizados na íntegra no endereço eletrônico: [www.comprasaracoiaba.com.br](http://www.comprasaracoiaba.com.br); no Portal Nacional de Contratações Públicas PNCP; e poderão ser lidos, e quando for o caso obtidos, mediante processo regular e observados os procedimentos definidos pelo ORC, no endereço: Av. João Pessoa Guerra, SN – Centro – Araçoiaba – PE, nos horários normais de expediente: das 08:00 as 12:00 horas; mesmo endereço e horário nos quais os autos do processo administrativo permanecerão com vista franqueada aos interessados.

23.11.Para dirimir eventuais controvérsias decorrentes deste certame, excluído qualquer outro, o foro competente é o da Igarassu, Estado de Pernambuco.

Araçoiaba - PE, 17 de Março de 2025.



---

LUIZ TERTULIANO DE FRANÇA FILHO  
Presidente da Comissão



ESTADO DE PERNAMBUCO  
FUNDO MUNICIPAL DE SAUDE DE ARAÇOIABA  
SETOR DE CONTRATAÇÃO

ANEXO I - CONCORRÊNCIA ELETRÔNICA Nº 00002/2025

TERMO DE REFERÊNCIA - ESPECIFICAÇÕES

**1.0.DO OBJETO**

1.1.Constitui objeto desta licitação: CONSTRUÇÃO DE UNIDADE BÁSICA DE SAÚDE – TIPO I – UBS VII (BAIXADA CENTRO), LOCALIZADA NA RUA PROFESSORA JOSEFA AGUIAR, SN, CENTRO NO MUNICÍPIO DE ARAÇOIABA, CONFORME PROPOSTA Nº 11267.9790001/24–003 NOVO PAC, NOS TERMOS DO PROJETO BÁSICO EM ANEXO.

**2.0.DA JUSTIFICATIVA**

2.1.A contratação acima descrita, que será processada nos termos deste instrumento convocatório, especificações técnicas e informações complementares que o acompanham, quando for o caso, justifica-se: Pela necessidade da devida efetivação de obra para suprir demanda específica – CONSTRUÇÃO DE UNIDADE BÁSICA DE SAÚDE – TIPO I – UBS VII (BAIXADA CENTRO), LOCALIZADA NA RUA PROFESSORA JOSEFA AGUIAR, SN, CENTRO NO MUNICÍPIO DE ARAÇOIABA, CONFORME PROPOSTA Nº 11267.9790001/24–003 NOVO PAC, NOS TERMOS DO PROJETO BÁSICO EM ANEXO – , considerada oportuna e imprescindível, bem como relevante medida de interesse público; e ainda, pela necessidade de desenvolvimento de ações continuadas para a promoção de atividades pertinentes, visando à maximização dos recursos em relação aos objetivos programados, observadas as diretrizes e metas definidas nas ferramentas de planejamento aprovadas.

2.2.As características e especificações do objeto ora licitado são:

CÓDIGO	DISCRIMINAÇÃO	UNIDADE	QUANTIDADE	PREÇO UNIT.	PREÇO TOTAL
1	CONSTRUÇÃO DE UNIDADE BÁSICA DE SAÚDE – TIPO I – UBS VII (BAIXADA CENTRO), LOCALIZADA NA RUA PROFESSORA JOSEFA AGUIAR, SN, CENTRO NO MUNICÍPIO DE ARAÇOIABA, CONFORME PROPOSTA Nº 11267.9790001/24–003 NOVO PAC, NOS TERMOS DO PROJETO BÁSICO EM ANEXO	UN	1	1.977.586,77	1.977.586,77
				<b>TOTAL</b>	<b>1.977.586,77</b>

**3.0.DAS OBRIGAÇÕES DO CONTRATANTE**

- 3.1.Efetuar o pagamento relativo ao objeto contratado efetivamente realizado, de acordo com as cláusulas do respectivo contrato ou outros instrumentos hábeis.
- 3.2.Proporcionar ao Contratado todos os meios necessários para a fiel execução do objeto da presente contratação, nos termos do correspondente instrumento de ajuste.
- 3.3.Notificar o Contratado sobre qualquer irregularidade encontrada quanto à qualidade dos produtos ou serviços, exercendo a mais ampla e completa fiscalização, o que não exime o Contratado de suas responsabilidades pactuadas e preceitos legais.
- 3.4.Outras obrigações estabelecidas e relacionadas na Minuta do Contrato - Anexo IV.

**4.0.DAS OBRIGAÇÕES DO CONTRATADO**

- 4.1.Responsabilizar-se por todos os ônus e obrigações concernentes à legislação fiscal, civil, tributária e trabalhista, bem como por todas as despesas e compromissos assumidos, a qualquer título, perante seus fornecedores ou terceiros em razão da execução do objeto contratado.
- 4.2.Substituir, arcando com as despesas decorrentes, os materiais ou serviços que apresentarem defeitos, alterações, imperfeições ou quaisquer irregularidades discrepantes às exigências do instrumento de ajuste pactuado, ainda que constatados somente após o recebimento ou pagamento.
- 4.3.Não transferir a outrem, no todo ou em parte, o objeto da contratação, salvo mediante prévia e expressa autorização do Contratante.
- 4.4.Manter, durante a vigência do contrato ou outros instrumentos hábeis, em compatibilidade com as obrigações assumidas, todas as condições de habilitação e qualificação exigidas no respectivo processo contratação direta por Dispensa de Licitação, conforme o caso, apresentando ao Contratante os documentos necessários, sempre que solicitado.
- 4.5.Emitir Nota Fiscal correspondente à sede ou filial da empresa que efetivamente participou do certame e conseqüentemente apresentou a documentação exigida na fase de habilitação.
- 4.6.Executar todas as obrigações assumidas sempre com observância a melhor técnica vigente, enquadrando-se, rigorosamente, dentro dos preceitos legais, normas e especificações técnicas correspondentes.
- 4.7.Outras obrigações estabelecidas e relacionadas na Minuta do Contrato - Anexo IV.

**5.0.DO PRAZO E DA VIGÊNCIA**

5.1.O prazo máximo para a execução do objeto ora licitado, conforme suas características e as necessidades do ORC, e que admite prorrogação nas condições e hipóteses previstas na Lei 14.133/21, está abaixo indicado e será considerado da emissão da Ordem de Serviço:

Início: 5 (cinco) dias;

Conclusão: 300 (trezentos) dias.

5.2.O prazo de vigência do correspondente contrato será determinado: 300 (trezentos) dias, considerado da data de sua assinatura; podendo ser prorrogado, nas hipóteses e nos termos dos Arts. 105 a 114, da Lei 14.133/21.

## **6.0.DO REAJUSTAMENTO EM SENTIDO ESTRITO - REAJUSTE**

6.1.Os preços contratados são fixos e irrealizáveis no prazo de um ano.

6.2.Dentro do prazo de vigência da contratação e mediante solicitação do Contratado, os preços poderão sofrer reajuste após o interregno de um ano, na mesma proporção da variação verificada no Índice Nacional da Construção Civil – INCC acumulado, tomando-se por base o mês do orçamento estimado, exclusivamente para as obrigações iniciadas e concluídas após a ocorrência da anualidade.

6.3.Nos reajustes subsequentes ao primeiro, o interregno mínimo de um ano será contado a partir dos efeitos financeiros do último reajuste.

6.4.No caso de atraso ou não divulgação do índice de reajustamento, o Contratante pagará ao Contratado a importância calculada pela última variação conhecida, liquidando a diferença correspondente tão logo seja divulgado o índice definitivo. Fica o Contratado obrigado a apresentar memória de cálculo referente ao reajustamento de preços do valor remanescente, sempre que este ocorrer.

6.5.Nas aferições finais, o índice utilizado para reajuste será, obrigatoriamente, o definitivo.

6.6.Caso o índice estabelecido para reajustamento venha a ser extinto ou de qualquer forma não possa mais ser utilizado, será adotado, em substituição, o que vier a ser determinado pela legislação então em vigor.

6.7.Na ausência de previsão legal quanto ao índice substituto, as partes elegerão novo índice oficial, para reajustamento do preço do valor remanescente, por meio de termo aditivo.

6.8.O registro da variação do valor contratual para fazer face ao reajuste de preços poderá ser realizado por simples apostila.

6.9.O prazo para resposta ao pedido de restabelecimento do equilíbrio econômico-financeiro, quando for o caso, será de até um mês, contado da data do fornecimento da documentação comprobatória do fato imprevisível ou previsível de consequência incalculável, observadas as disposições dos Arts. 124 a 136, da Lei 14.133/21.

## **7.0.DO PAGAMENTO**

7.1.O pagamento será realizado mediante processo regular e em observância às normas e procedimentos adotados pelo ORC, bem como as disposições dos Arts. 141 a 146 da Lei 14.133/21; da seguinte maneira: Para ocorrer no prazo de trinta dias, contados do período de adimplemento.

7.2.O desembolso máximo do período, não será superior ao valor do respectivo adimplemento, de acordo com o cronograma aprovado, quando for o caso, e sempre em conformidade com a disponibilidade de recursos financeiros.

7.3.Nenhum valor será pago ao Contratado enquanto pendente de liquidação qualquer obrigação financeira que lhe for imposta, em virtude de penalidade ou inadimplência, a qual poderá ser compensada com o pagamento pendente, sem que isso gere direito a acréscimo de qualquer natureza.

## **8.0.DA COMPROVAÇÃO DE EXECUÇÃO E RECEBIMENTO DO OBJETO**

8.1.Executada a presente contratação e observadas as condições de adimplemento das obrigações pactuadas, os procedimentos e condições para receber o seu objeto pelo Contratado obedecerão, conforme o caso, às disposições do Art. 140, da Lei 14.133/21.

8.2.Por se tratar de obra, a assinatura do termo detalhado de recebimento provisório, se dará pelas partes, quando verificado o cumprimento das exigências de caráter técnico, até 15 (quinze) dias da comunicação escrita do Contratado. No caso do termo detalhado de recebimento definitivo, será emitido e assinatura pelas partes, apenas após o decurso do prazo de observação ou vistoria, que comprove o atendimento das exigências contratuais, não podendo esse prazo ser superior a 90 (noventa) dias, salvo em casos excepcionais, devidamente justificados.

## **9.0.DOS PROCEDIMENTOS DE FISCALIZAÇÃO E GERENCIAMENTO**

9.1.Serão designados pelo Contratante representantes com atribuições de Gestor e Fiscal do contrato, nos termos da norma vigente, especialmente para acompanhar e fiscalizar a sua execução, respectivamente, permitida a contratação de terceiros para assistência e subsídio de pertinentes a essas atribuições.

## **10.0.DAS INFRAÇÕES ADMINISTRATIVAS E SANÇÕES**

10.1.O licitante ou o Contratado será responsabilizado administrativamente, facultada a defesa no prazo legal do interessado, pelas infrações previstas no Art. 155, da Lei 14.133/21 e serão aplicadas, na forma, condições, regras, prazos e procedimentos definidos nos Arts. 156 a 163, do mesmo diploma legal, as seguintes sanções: a – advertência aplicada exclusivamente pela infração administrativa de dar causa à inexecução parcial do contrato, quando não se justificar a imposição de penalidade mais grave; b – multa de mora de 0,5% (zero vírgula cinco por cento) aplicada sobre o valor do contrato, por dia de atraso injustificado na execução do objeto da contratação; c – multa de 10% (dez por cento) sobre o valor do contrato por qualquer das infrações administrativas previstas no referido Art. 155; d – impedimento de licitar e contratar no âmbito da Administração Pública direta e indireta do ente federativo que tiver aplicado a sanção, pelo prazo máximo de três anos, aplicada ao responsável pelas infrações administrativas previstas nos incisos II, III, IV, V, VI e VII do caput do referido Art. 155, quando não se justificar a imposição de penalidade mais grave; e – declaração de inidoneidade para licitar ou contratar no âmbito da Administração Pública direta e indireta de todos os entes federativos, pelo prazo mínimo de três anos e máximo de seis anos, aplicada ao responsável pelas infrações administrativas previstas nos incisos VIII, IX, X, XI e XII do caput do referido Art. 155, bem como pelas infrações administrativas previstas nos incisos II, III, IV, V, VI e VII do caput do mesmo artigo que justifiquem a imposição de penalidade mais grave que a sanção referida no § 4º do referido Art. 156; f – aplicação cumulada de outras sanções previstas na Lei 14.133/21.

10.2.Se o valor da multa ou indenização devida não for recolhido no prazo de 15 (quinze) dias após a comunicação ao Contratado, será automaticamente descontado da primeira parcela do pagamento a que o Contratado vier a fazer jus, acrescido de juros moratórios de 1% (um por cento) ao mês, ou, quando for o caso, cobrado judicialmente.

## **11.0.DA COMPENSAÇÃO FINANCEIRA**

11.1.Nos casos de eventuais atrasos de pagamento nos termos deste instrumento, e desde que o Contratado não tenha concorrido de alguma forma para o atraso, será admitida a compensação financeira, devida desde a data limite fixada para o pagamento até a data correspondente ao efetivo pagamento da parcela. Os encargos moratórios devidos em razão do atraso no pagamento serão calculados com utilização da seguinte fórmula:  $EM = N \times VP \times I$ , onde: EM = encargos moratórios; N = número de dias entre a data prevista para o pagamento e a do efetivo pagamento; VP = valor da parcela a ser paga; e I = índice de compensação financeira, assim apurado:  $I = (TX \div 100) \div 365$ , sendo TX = percentual do IPCA-IBGE acumulado nos últimos doze meses ou, na sua falta, um novo índice adotado pelo Governo Federal que o substitua. Na hipótese do referido índice

estabelecido para a compensação financeira venha a ser extinto ou de qualquer forma não possa mais ser utilizado, será adotado, em substituição, o que vier a ser determinado pela legislação então em vigor.

#### **12.0.DO MODELO DE PROPOSTA**

12.1.É parte integrante deste Termo de Referência o modelo de proposta correspondente, podendo o licitante utiliza-lo como referência - Anexo 01.

  
\_\_\_\_\_  
JOBSON FRANCISCO ALVES  
SECRETÁRIO DE SAÚDE



ESTADO DE PERNAMBUCO  
FUNDO MUNICIPAL DE SAUDE DE ARAÇOIABA  
SETOR DE CONTRATAÇÃO

ANEXO 01 AO TERMO DE REFERÊNCIA - PROPOSTA

CONCORRÊNCIA ELETRÔNICA Nº 00002/2025

**PROPOSTA**

REFERENTE: CONCORRÊNCIA ELETRÔNICA Nº 00002/2025  
FUNDO MUNICIPAL DE SAUDE DE ARAÇOIABA - PE.

OBJETO: CONSTRUÇÃO DE UNIDADE BÁSICA DE SAÚDE – TIPO I – UBS VII (BAIXADA CENTRO), LOCALIZADA NA RUA PROFESSORA JOSEFA AGUIAR, SN, CENTRO NO MUNICÍPIO DE ARAÇOIABA, CONFORME PROPOSTA Nº 11267.9790001/24–003 NOVO PAC, NOS TERMOS DO PROJETO BÁSICO EM ANEXO.

PROPONENTE:  
CNPJ:

Prezados Senhores,

Nos termos da licitação em epígrafe, apresentamos proposta conforme abaixo:

CÓDIGO	DISCRIMINAÇÃO	UNIDADE	QUANTIDADE	PREÇO UNIT.	PREÇO TOTAL
1	CONSTRUÇÃO DE UNIDADE BÁSICA DE SAÚDE – TIPO I – UBS VII (BAIXADA CENTRO), LOCALIZADA NA RUA PROFESSORA JOSEFA AGUIAR, SN, CENTRO NO MUNICÍPIO DE ARAÇOIABA, CONFORME PROPOSTA Nº 11267.9790001/24–003 NOVO PAC, NOS TERMOS DO PROJETO BÁSICO EM ANEXO	UN	1		

VALOR GLOBAL DA PROPOSTA - R\$

PRAZO DE EXECUÇÃO:  
CONDIÇÕES DE PAGAMENTO:  
VALIDADE DESTA PROPOSTA:

Dados bancários do proponente para fins de pagamento:  
Banco:  
Conta:

Local e Data.

NOME/CPF/ASSINATURA  
Representante legal do proponente.

OBSERVAÇÃO: a proposta deverá ser elaborada em papel timbrado do proponente.



ESTADO DE PERNAMBUCO  
FUNDO MUNICIPAL DE SAUDE DE ARAÇOIABA  
SETOR DE CONTRATAÇÃO

**ANEXO II - CONCORRÊNCIA ELETRÔNICA Nº 00002/2025**

MODELO DE DECLARAÇÃO - de não empregar menor

**REFERENTE: CONCORRÊNCIA ELETRÔNICA Nº 00002/2025**  
FUNDO MUNICIPAL DE SAUDE DE ARAÇOIABA - PE.

PROPONENTE  
CNPJ

**1.0 - DECLARAÇÃO de não empregar menor.**

O proponente acima qualificado declara, sob as penas da Lei, que não emprega menor de dezoito anos em trabalho noturno, insalubre ou perigoso e nem menor de dezesseis anos, em qualquer trabalho, podendo existir menor, a partir de quatorze anos, na condição de aprendiz na forma da legislação vigente; em acatamento às disposições do Art. 7º, Inciso XXXIII, da Constituição Federal, acrescido pela Lei Federal nº 9.854, de 27 de outubro de 1999.

Local e Data.

NOME/CPF/ASSINATURA  
Representante legal do proponente.

OBSERVAÇÃO: a declaração deverá ser elaborada em papel timbrado do proponente.



ESTADO DE PERNAMBUCO  
FUNDO MUNICIPAL DE SAUDE DE ARAÇOIABA  
SETOR DE CONTRATAÇÃO

**ANEXO III - CONCORRÊNCIA ELETRÔNICA Nº 00002/2025**

MODELO DE DECLARAÇÃO - que a proposta compreende a integralidade dos custos

**REFERENTE: CONCORRÊNCIA ELETRÔNICA Nº 00002/2025**  
FUNDO MUNICIPAL DE SAUDE DE ARAÇOIABA - PE.

PROPONENTE  
CNPJ

**1.0 - DECLARAÇÃO que a proposta econômica compreende a integralidade dos custos.**

O proponente acima qualificado declara, sob as penas da Lei, que sua proposta econômica compreende a integralidade dos custos para atendimento dos direitos trabalhistas assegurados na Constituição Federal, nas leis trabalhistas, nas normas infralegais, nas convenções coletivas de trabalho e nos termos de ajustamento de conduta vigentes na data de entrega das propostas.

Local e Data.

NOME/CPF/ASSINATURA  
Representante legal do proponente.

OBSERVAÇÃO: a declaração deverá ser elaborada em papel timbrado do proponente.



Recursos não Vinculados de Impostos:

PROGRAMA: 10.301.0040.1029.000 – CONSTRUÇÃO DE UNIDADE BÁSICA DE SAÚDE

UNIDADE ORÇAMENTÁRIA: 03.02 FUNDO MUNICIPAL DE SAÚDE

NATUREZA DA DESPESA: 4.4.90.51.00 – OBRAS E INSTALAÇÕES

#### **CLÁUSULA SEXTA - DO PAGAMENTO:**

O pagamento será efetuado mediante processo regular e em observância às normas e procedimentos adotados pelo Contratante, bem como as disposições dos Arts. 141 a 146 da Lei 14.133/21; da seguinte maneira: Para ocorrer no prazo de trinta dias, contados do período de adimplemento.

#### **CLÁUSULA SÉTIMA - DOS PRAZOS E DA VIGÊNCIA:**

Os prazos máximos de início de etapas de execução e de conclusão do objeto ora contratado, que admitem prorrogação nas condições e hipóteses previstas na Lei 14.133/21, estão abaixo indicados e serão considerados da emissão da Ordem de Serviço:

a - Início: 5 (cinco) dias;

b - Conclusão: 300 (trezentos) dias.

A vigência do presente contrato será determinada: 300 (trezentos) dias, considerada da data de sua assinatura; podendo ser prorrogada, nas hipóteses e nos termos dos Arts. 105 a 114, da Lei 14.133/21.

#### **CLÁUSULA OITAVA - DAS OBRIGAÇÕES DO CONTRATANTE:**

a - Efetuar o pagamento relativo a execução da obra efetivamente realizada, de acordo com as respectivas cláusulas do presente contrato;

b - Proporcionar ao Contratado todos os meios necessários para a fiel execução da obra contratada;

c - Notificar o Contratado sobre qualquer irregularidade encontrada quanto à qualidade da obra, exercendo a mais ampla e completa fiscalização, o que não exime o Contratado de suas responsabilidades contratuais e legais;

d - Designar representantes com atribuições de Gestor e Fiscal deste contrato, conforme requisitos estabelecidos na norma vigente, ou pelos respectivos substitutos, especialmente para coordenar as atividades relacionadas à fiscalização e acompanhar e fiscalizar a sua execução, respectivamente, permitida a contratação de terceiros para assistência e subsídio da fiscalização com informações pertinentes a essa atribuição;

e - Observar, em compatibilidade com o objeto deste contrato, as disposições dos Arts. 115 a 123 da Lei 14.133/21.

#### **CLÁUSULA NONA - DAS OBRIGAÇÕES DO CONTRATADO:**

a - Executar devidamente a obra descrita na cláusula correspondente do presente contrato, dentro dos melhores parâmetros de qualidade estabelecidos para o ramo de atividade relacionada ao objeto contratual, com observância aos prazos estipulados;

b - Responsabilizar-se por todos os ônus e obrigações concernentes à legislação fiscal, civil, tributária e trabalhista, bem como por todas as despesas e compromissos assumidos, a qualquer título, perante seus fornecedores ou terceiros em razão da execução do objeto contratado;

c - Manter preposto capacitado e idôneo, aceito pelo Contratante, quando da execução do contrato, que o represente integralmente em todos os seus atos;

d - Permitir e facilitar a fiscalização do Contratante devendo prestar os informes e esclarecimentos solicitados;

e - Será responsável pelos danos causados diretamente ao Contratante ou a terceiros, decorrentes de sua culpa ou dolo na execução do contrato, não excluindo ou reduzindo essa responsabilidade a fiscalização ou o acompanhamento pelo órgão interessado;

f - Não ceder, transferir ou subcontratar, no todo ou em parte, o objeto deste instrumento, sem o conhecimento e a devida autorização expressa do Contratante;

g - Manter, durante a vigência do contrato, em compatibilidade com as obrigações assumidas, todas as condições de habilitação e qualificação exigidas no respectivo processo licitatório, apresentando ao Contratante os documentos necessários, sempre que solicitado;

h - No prazo de 05 (cinco) dias após a assinatura do presente contrato, deverá prestar garantia correspondente a 5% (cinco por cento) sobre o valor da contratação, em conformidade com os Arts. 96 a 102, da Lei 14.133/21, considerado o prazo previsto no Art. 96, § 3º, do mesmo diploma legal. A garantia prestada pelo Contratado será liberada ou restituída após a fiel execução do contrato ou após a sua extinção por culpa exclusiva do Contratante e, quando em dinheiro, poderá ser atualizada monetariamente. Não ocorrendo a efetiva prestação de garantia no prazo determinado sujeitará o Contratado às penalidades legalmente estabelecidas, sem prejuízo da rescisão deste contrato. Conforme o caso e a critério do Contratante, a garantia prestada na fase de habilitação da respectiva licitação poderá ser utilizada na composição da referida garantia do contrato;

i - Cumprir a reserva de cargos prevista em lei para pessoa com deficiência, para reabilitado da Previdência Social ou para aprendiz, bem como as reservas de cargos previstas em outras normas específicas, ao longo de toda a execução do contrato, e sempre que solicitado pelo Contratante, deverá comprovar o cumprimento dessa reserva de cargos, com a indicação dos empregados que preencherem as referidas vagas;

j - Observar, em compatibilidade com o objeto deste contrato, as disposições dos Arts. 115 a 123 da Lei 14.133/21.

#### **CLÁUSULA DÉCIMA - DA ALTERAÇÃO E EXTINÇÃO:**

Este contrato poderá ser alterado com a devida justificativa, unilateralmente pelo Contratante ou por acordo entre as partes, nos casos e condições previstas nos Arts. 124 a 136 e sua extinção, formalmente motivada nos autos do processo, assegurados o contraditório e a ampla defesa, ocorrerá nas hipóteses e disposições dos Arts. 137 a 139, todos da Lei 14.133/21.

Nas alterações unilaterais a que se refere o inciso I, do caput do Art. 124, da Lei 14.133/21, o Contratado será obrigado a aceitar, nas mesmas condições contratuais, acréscimos ou supressões que se fizerem nas obras, de até o respectivo limite fixado no Art. 125, do mesmo diploma legal, do valor inicial atualizado do contrato. Nenhum acréscimo ou supressão poderá exceder o limite estabelecido, salvo as supressões resultantes de acordo celebrado entre os contratantes.

#### **CLÁUSULA DÉCIMA PRIMEIRA - DO RECEBIMENTO:**

Executada a presente contratação e observadas as condições de adimplemento das obrigações pactuadas, os procedimentos e condições para receber o seu objeto pelo Contratante obedecerão, conforme o caso, às disposições do Art. 140, da Lei 14.133/21. Por se tratar de obra, a assinatura do termo detalhado de recebimento provisório, se dará pelas partes, quando verificado o cumprimento das exigências de caráter técnico, até 15 (quinze) dias da comunicação escrita do Contratado. No caso do termo detalhado de recebimento definitivo, será emitido e assinatura pelas partes, apenas após o decurso do prazo de observação ou

vistoria, que comprove o atendimento das exigências contratuais, não podendo esse prazo ser superior a 90 (noventa) dias, salvo em casos excepcionais, devidamente justificados.

#### **CLÁUSULA DÉCIMA SEGUNDA - DAS PENALIDADES:**

O licitante ou o Contratado será responsabilizado administrativamente, facultada a defesa no prazo legal do interessado, pelas infrações previstas no Art. 155, da Lei 14.133/21 e serão aplicadas, na forma, condições, regras, prazos e procedimentos definidos nos Arts. 156 a 163, do mesmo diploma legal, as seguintes sanções: a – advertência aplicada exclusivamente pela infração administrativa de dar causa à inexecução parcial do contrato, quando não se justificar a imposição de penalidade mais grave; b – multa de mora de 0,5% (zero vírgula cinco por cento) aplicada sobre o valor do contrato, por dia de atraso injustificado na execução do objeto da contratação; c – multa de 10% (dez por cento) sobre o valor do contrato por qualquer das infrações administrativas previstas no referido Art. 155; d – impedimento de licitar e contatar no âmbito da Administração Pública direta e indireta do ente federativo que tiver aplicado a sanção, pelo prazo máximo de três anos, aplicada ao responsável pelas infrações administrativas previstas nos incisos II, III, IV, V, VI e VII do caput do referido Art. 155, quando não se justificar a imposição de penalidade mais grave; e – declaração de inidoneidade para licitar ou contratar no âmbito da Administração Pública direta e indireta de todos os entes federativos, pelo prazo mínimo de três anos e máximo de seis anos, aplicada ao responsável pelas infrações administrativas previstas nos incisos VIII, IX, X, XI e XII do caput do referido Art. 155, bem como pelas infrações administrativas previstas nos incisos II, III, IV, V, VI e VII do caput do mesmo artigo que justifiquem a imposição de penalidade mais grave que a sanção referida no § 4º do referido Art. 156; f – aplicação cumulada de outras sanções previstas na Lei 14.133/21.

Se o valor da multa ou indenização devida não for recolhido no prazo de 15 dias após a comunicação ao Contratado, será automaticamente descontado da primeira parcela do pagamento a que o Contratado vier a fazer jus, acrescido de juros moratórios de 1% (um por cento) ao mês, ou, quando for o caso, cobrado judicialmente.

#### **CLÁUSULA DÉCIMA TERCEIRA - DA COMPENSAÇÃO FINANCEIRA:**

Nos casos de eventuais atrasos de pagamento nos termos deste instrumento, e desde que o Contratado não tenha concorrido de alguma forma para o atraso, será admitida a compensação financeira, devida desde a data limite fixada para o pagamento até a data correspondente ao efetivo pagamento da parcela. Os encargos moratórios devidos em razão do atraso no pagamento serão calculados com utilização da seguinte fórmula:  $EM = N \times VP \times I$ , onde: EM = encargos moratórios; N = número de dias entre a data prevista para o pagamento e a do efetivo pagamento; VP = valor da parcela a ser paga; e I = índice de compensação financeira, assim apurado:  $I = (TX + 100) \div 365$ , sendo TX = percentual do IPCA-IBGE acumulado nos últimos doze meses ou, na sua falta, um novo índice adotado pelo Governo Federal que o substitua. Na hipótese do referido índice estabelecido para a compensação financeira venha a ser extinto ou de qualquer forma não possa mais ser utilizado, será adotado, em substituição, o que vier a ser determinado pela legislação então em vigor.

#### **CLÁUSULA DÉCIMA QUARTA - DAS OBRIGAÇÕES PERTINENTES À LGPD:**

a - As partes contratantes deverão cumprir a Lei nº 13.709, de 14 de Agosto de 2018, que é a Lei Geral de Proteção de Dados Pessoais LGPD, quanto a todos os dados pessoais a que tenham acesso em razão deste contrato, independentemente de declaração ou de aceitação expressa.

b - Os dados obtidos somente poderão ser utilizados para as finalidades que justificaram seu acesso e de acordo com a boa-fé e com os princípios do Art. 6º, da Lei 13.709/18.

c - É vedado o compartilhamento com terceiros de qualquer dado obtido, fora das hipóteses permitidas em Lei.

d - Constitui atribuição do Contratado orientar e treinar seus empregados, quando for o caso, sobre os deveres, requisitos e responsabilidades decorrentes da LGPD.

e - O Contratante deverá ser informado, no prazo de cinco dias úteis sobre todos os contratos de suboperação firmados ou que venham a ser celebrados pelo Contratado.

f - O Contratado deverá exigir de suboperadores e subcontratados o cumprimento dos deveres da presente cláusula, permanecendo integralmente responsável por garantir sua observância.

g - O Contratante poderá realizar diligência para aferir o cumprimento desta cláusula, devendo o Contratado atender prontamente eventuais pedidos de comprovação formulados.

h - O Contratado deverá prestar, no prazo fixado pelo Contratante, prorrogável mediante justificativa, quaisquer informações acerca dos dados pessoais para cumprimento da LGPD, inclusive quanto a eventual descarte realizado.

i - Terminado o tratamento dos dados nos termos do Art. 15, é dever do Contratado eliminá-los, com exceção das hipóteses do Art. 16, ambos da Lei 13.709/18, incluindo aquelas em que houver necessidade de guarda de documentação para fins de comprovação do cumprimento de obrigações legais ou contratuais e somente enquanto não prescritas essas obrigações.

j - Os bancos de dados formados a partir da execução do objeto deste contrato, notadamente aqueles que se proponham a armazenar dados pessoais, devem ser mantidos em ambiente virtual controlado, com registro individual rastreável de tratamentos realizados, conforme Art. 37, da Lei 13.709/18, com cada acesso, data, horário e registro da finalidade, para efeito de responsabilização, em caso de eventuais omissões, desvios ou abusos. Os referidos bancos de dados devem ser desenvolvidos em formato interoperável, a fim de garantir a reutilização desses dados pelo Contratante nas hipóteses previstas na LGPD.

k - O presente contrato está sujeito a alterações nos procedimentos pertinentes ao tratamento de dados pessoais, quando indicado pela autoridade competente, em especial a Autoridade Nacional de Proteção de Dados, por meio de opiniões técnicas ou recomendações, editadas na forma da LGPD.

#### **CLÁUSULA DÉCIMA QUINTA - DO FORO:**

Para dirimir as questões decorrentes deste contrato, as partes elegem o Foro da Comarca de Igarassu.

E, por estarem de pleno acordo, foi lavrado o presente contrato em 02(duas) vias, o qual vai assinado pelas partes e por duas testemunhas.

Araçoiaba - PE, ... de ..... de .....

TESTEMUNHAS

PELO CONTRATANTE

.....

PELO CONTRATADO

---

---

.....



ESTADO DE PERNAMBUCO  
FUNDO MUNICIPAL DE SAUDE DE ARAÇOIABA  
SETOR DE CONTRATAÇÃO

**ANEXO V - CONCORRÊNCIA ELETRÔNICA Nº 00002/2025**

MODELOS DE DECLARAÇÕES - cumprimento de requisitos normativos

**REFERENTE: CONCORRÊNCIA ELETRÔNICA Nº 00002/2025**  
FUNDO MUNICIPAL DE SAUDE DE ARAÇOIABA - PE.

PROPONENTE  
CNPJ

**1.0 - DECLARAÇÃO de ciência dos termos do Edital.**

O proponente acima qualificado, declara sob as penas da Lei, que está ciente e concorda com as condições contidas no Edital e seus anexos.

**2.0 - DECLARAÇÃO de inexistir fato impeditivo.**

O proponente acima qualificado declara, sob as penas da Lei, que inexistente até a presente data fato impeditivo no que diz respeito à habilitação/participação na presente licitação, estando ciente da obrigatoriedade de informar ocorrências posteriores.

**3.0 - DECLARAÇÃO de não possuir no quadro societário servidor da ativa do órgão.**

O proponente acima qualificado declara, sob as penas da Lei, que não possui em seu quadro societário e de funcionários, qualquer servidor efetivo ou comissionado ou empregado do Fundo Municipal de Saude de Araçoiaba, como também em nenhum outro órgão ou entidade a ele vinculada, exercendo funções técnicas, gerenciais, comerciais, administrativas ou societárias.

**4.0 - DECLARAÇÃO de não utilizar trabalho degradante ou forçado.**

O proponente acima qualificado, declara sob as penas da Lei, que não possui em sua cadeia produtiva, nos termos do Art. 1º, Incisos III e IV, e do Art. 5º, Inciso III, da Constituição Federal, empregados executando trabalho degradante ou forçado.

**5.0 - DECLARAÇÃO de cumprimento da reserva de cargo para deficiente e de acessibilidade.**

O proponente acima qualificado, declara sob as penas da Lei, que está ciente do cumprimento da reserva de cargo prevista na norma vigente, consoante Art. 93, da Lei Federal nº 8.213, de 24 de julho de 1991, para pessoa com deficiência ou para reabilitado da Previdência Social e que, se aplicado ao número de funcionário da empresa, atende às regras de acessibilidade previstas.

**6.0 - DECLARAÇÃO de cumprimento dos requisitos para a habilitação e da proposta.**

O proponente acima qualificado declara, sob as penas da Lei, que cumpre os requisitos para a habilitação; e a conformidade de sua proposta com as exigências do Edital e seus anexos.

**7.0 - DECLARAÇÃO de observância do limite de contratação com a Administração Pública.**

O proponente acima qualificado declara, sob as penas da Lei, que, na condição de microempresa ou empresa de pequeno porte, no presente ano-calendário, ainda não celebrou contratos com a Administração Pública cujos valores somados extrapolem a receita bruta máxima admitida para fins de enquadramento como EPP, nos termos do Art. 4º, §§ 2º e 3º, da Lei 14.133/21.

Local e Data.

NOME/ASSINATURA/CARGO  
Representante legal do proponente.

OBSERVAÇÃO: a declaração deverá ser elaborada em papel timbrado do proponente.



ESTADO DE PERNAMBUCO  
FUNDO MUNICIPAL DE SAUDE DE ARAÇOIABA

**ANEXO VI - CONCORRÊNCIA ELETRÔNICA Nº 00002/2025**

ESTUDO TÉCNICO PRELIMINAR - ETP [Publicidade: divulgação conjunta com o edital]

OBSERVAÇÃO: este anexo é representado pelo correspondente Estudo Técnico Preliminar - ETP, documento constitutivo da primeira etapa do planejamento de uma contratação que caracteriza o interesse público envolvido e a sua melhor solução; em atendimento ao requisito de publicidade determinado na norma vigente, que exige a publicação conjunta desses estudos com o respectivo Edital para garantir plena transparência e competitividade.

ESTADO DE PERNAMBUCO  
FUNDO MUNICIPAL DE SAUDE DE ARAÇOIABA

**1.Introdução**

Este documento apresenta os estudos técnicos preliminares, onde será avaliada a contratação pretendida, demonstrando os elementos e as informações essenciais que servirão para embasar a elaboração do Projeto Básico e do Termo de Referência, quando for considerada viável, de modo a melhor atender aos interesses e as necessidades da Administração, representada pela sua estrutura organizacional.

**2.Objeto**

Constitui objeto do presente estudo técnico a pretensa: CONSTRUÇÃO DE UNIDADE BÁSICA DE SAÚDE – TIPO I – UBS VII (BAIXADA CENTRO), LOCALIZADA NA RUA PROFESSORA JOSEFA AGUIAR, SN, CENTRO NO MUNICÍPIO DE ARAÇOIABA, CONFORME PROPOSTA Nº 11267.9790001/24–003 NOVO PAC, NOS TERMOS DO PROJETO BÁSICO EM ANEXO.

**3.Necessidade da contratação**

A contratação descrita, que mesmo com o contínuo esforço de sempre buscar a otimização dos processos de trabalho, é essencial: Pela necessidade da devida efetivação de obra para suprir demanda específica – CONSTRUÇÃO DE UNIDADE BÁSICA DE SAÚDE – TIPO I – UBS VII (BAIXADA CENTRO), LOCALIZADA NA RUA PROFESSORA JOSEFA AGUIAR, SN, CENTRO NO MUNICÍPIO DE ARAÇOIABA, CONFORME PROPOSTA Nº 11267.9790001/24–003 NOVO PAC, NOS TERMOS DO PROJETO BÁSICO EM ANEXO –, considerada oportuna e imprescindível, bem como relevante medida de interesse público; e ainda, pela necessidade de desenvolvimento de ações continuadas para a promoção de atividades pertinentes, visando à maximização dos recursos em relação aos objetivos programados, observadas as diretrizes e metas definidas nas ferramentas de planejamento aprovadas.

**4.Alinhamento aos planos da Administração**

A contratação pretendida está alinhada aos planos estratégicos da Administração, delineados nas diretrizes e metas definidas nas ferramentas de planejamento aprovadas, onde estão fixadas e detalhadas as respectivas ações ao alcance dos objetivos institucionais, primando pela eficácia, eficiência e efetividade dos respectivos projetos, programas e processos.

**5.Requisitos da contratação**

As características e especificações do objeto da referida contratação são:

CÓDIGO	DESCRIÇÃO DO ITEM	UNIDADE	QUANTIDADE
ETP 1	CONSTRUÇÃO DE UNIDADE BÁSICA DE SAÚDE – TIPO I – UBS VII (BAIXADA CENTRO), LOCALIZADA NA RUA PROFESSORA JOSEFA AGUIAR, SN, CENTRO NO MUNICÍPIO DE ARAÇOIABA, CONFORME PROPOSTA Nº 11267.9790001/24–003 NOVO PAC, NOS TERMOS DO PROJETO BÁSICO EM ANEXO	UN	1

O prazo máximo para a execução do objeto desta contratação e que admite prorrogação nas condições e hipóteses previstas na Lei 14.133/21, está abaixo indicado e será considerado da emissão da Ordem de Serviço:

Início: 5 (cinco) dias;

Conclusão: 300 (trezentos) dias.

A vigência da presente contratação será determinada: 300 (trezentos) dias, considerada da data de assinatura do respectivo instrumento de ajuste; podendo ser prorrogada, nas hipóteses e nos termos dos Arts. 105 a 114, da Lei 14.133/21.

A contratação da obra, objeto deste estudo preliminar, deverá considerar os seguintes normativos: Lei Federal nº 14.133, de 1º de Abril de 2021; Lei Complementar nº 123, de 14 de Dezembro de 2006; Instrução Normativa nº 73 SEGES/ME, de 30 de Setembro de 2022; e legislação pertinente, consideradas as alterações posteriores das referidas normas.

Uma vez autorizada, a contratação pretendida deverá possuir previsão e adequação orçamentária e financeira com o orçamento vigente, necessariamente demonstrada, e compatibilidade com as diretrizes e metas definidas nas ferramentas de planejamento aprovadas.

**6.Relação entre a demanda pretendida e o dimensionamento da obra**

O adequado equilíbrio entre a demanda requerida e a dimensão da correspondente contratação é fundamental para o seu planejamento e execução, notadamente com o intuito de reduzir ou, até mesmo, de se evitar aditivos contratuais desnecessários ou, ainda, a necessidade da realização de novo certame, com conseqüente perda de economia de escala.

O quantitativo e a respectiva unidade da presente contratação em função da obra delineada e utilização prováveis, representados pela estimativa dos serviços a serem executados, foram devidamente definidos mediante observância à previsão da demanda a ser atendida e possíveis alterações em decorrência das atividades a serem desenvolvidas e seus desdobramentos, bem como considerando o orçamento disponível, os subsídios contidos nos anteprojetos preliminares e ainda a seqüência histórica da realização de despesas semelhantes, quando existente.

#### **7. Levantamento de mercado**

Diversas empresas do ramo pertinente podem executar o objeto deste estudo preliminar. Foram analisadas contratações similares feitas por outras entidades, por meio de consulta aos respectivos sistemas de gestão dos órgãos fiscalizadores, com o intuito de identificar a existência de novas metodologias, tecnologias ou inovações que melhor atendessem às necessidades da Administração e as identificadas, quando possível e consideradas viáveis, foram incorporadas na contratação em análise.

Constatou-se, inclusive, que para a realização de despesas semelhantes ao objeto do presente estudo técnico, diversas entidades públicas efetivam a contratação de forma análoga à que se pretende adotar pela Administração, cumprindo as regras e exigências legais e normativas.

#### **8. Justificativa da escolha do tipo de solução a contratar**

A solução que melhor atende aos interesses e as necessidades da Administração, representada pela sua estrutura organizacional, é a pretensa: CONSTRUÇÃO DE UNIDADE BÁSICA DE SAÚDE – TIPO I – UBS VII (BAIXADA CENTRO), LOCALIZADA NA RUA PROFESSORA JOSEFA AGUIAR, SN, CENTRO NO MUNICÍPIO DE ARAÇOIABA, CONFORME PROPOSTA Nº 11267.9790001/24-003 NOVO PAC, NOS TERMOS DO PROJETO BÁSICO EM ANEXO. Salienta-se que a vigência da contratação será determinada: 300 (trezentos) dias, considerada da data de assinatura do respectivo instrumento de ajuste; podendo ser prorrogada, nas hipóteses e nos termos dos Arts. 105 a 114, da Lei 14.133/21.

Nesse mesmo diapasão, sopesadas as possibilidades previstas no Art. 44, da Lei 14.133/21, quando houver, observados os aspectos da demanda requerida, e após considerados os custos e os benefícios de cada opção prevista no referido diploma legal, indica-se como a alternativa mais vantajosa para a Administração, a contratação do objeto do presente estudo técnico preliminar, da forma como se apresenta.

#### **9. Estimativas preliminares dos preços**

Nos termos da norma vigente o valor previamente estimado da contratação deverá ser compatível com os valores praticados pelo mercado, considerados os preços constantes de bancos de dados públicos e as quantidades a serem contratadas, observadas a potencial economia de escala e as peculiaridades do local de execução do objeto. Informamos que, relativamente ao procedimento em tela, existe previsão de dotação específica no orçamento vigente, apropriada para a devida execução do objeto a ser contratado, conforme consulta prévia efetuada ao setor responsável.

Na pretensa contratação o valor estimado, acrescido do percentual de Benefícios e Despesas Indiretas - BDI de referência e dos Encargos Sociais - ES cabíveis, foi definido por meio da utilização do seguinte parâmetro: composição de custos unitários menores ou iguais à mediana do item correspondente do Sistema de Custos Referenciais de Obras - Sicro, para serviços e obras de infraestrutura de transportes, ou do Sistema Nacional de Pesquisa de Custos e Índices de Construção Civil - Sinapi, para as demais obras e serviços de engenharia.

Com base nos custos apresentados no correspondente projeto para a execução do objeto da contratação, definidos por meio de parâmetro na forma estabelecida no Art. 23, § 2º, da Lei 14.133/21, relacionamos abaixo o preço de referência determinado.

A estimativa preliminar total a ser considerada é equivalente a R\$ 1.977.586,77.

#### **10. Descrição da solução como um todo**

Conforme os elementos apresentados, a solução é: CONSTRUÇÃO DE UNIDADE BÁSICA DE SAÚDE – TIPO I – UBS VII (BAIXADA CENTRO), LOCALIZADA NA RUA PROFESSORA JOSEFA AGUIAR, SN, CENTRO NO MUNICÍPIO DE ARAÇOIABA, CONFORME PROPOSTA Nº 11267.9790001/24-003 NOVO PAC, NOS TERMOS DO PROJETO BÁSICO EM ANEXO. Entende-se que a obra poderá ser realizada por execução indireta, sob o regime de empreitada por preço global.

#### **11. Justificativa para o parcelamento ou não da solução**

De acordo com a legislação vigente, é obrigatório o parcelamento quando o objeto da contratação tiver natureza divisível, desde que não haja prejuízo para o conjunto a ser licitado. Compras, obras ou serviços efetuados pela Administração serão divididos em tantos itens, parcelas e etapas que se comprovem técnica e economicamente viáveis, procedendo-se a licitação com vistas ao melhor aproveitamento dos recursos disponíveis no mercado, sem prejuízo da economia de escala. A norma ainda permite cotação de quantidade inferior à demandada no certame, com vistas a ampliação da competitividade, podendo o ato convocatório fixar quantitativo mínimo. Nesse sentido, o competente processo licitatório a ser deflagrado para efetivação da presente contratação será realizado em um único item, conforme as características e especificações constantes da tabela acima destacada.

Considerados os aspectos e as características da solução que melhor atende aos interesses e as necessidades da Administração, acima detalhada e, ainda, as particularidades e a dinâmica das atividades a serem desenvolvidas, entende-se que sobre o objeto da presente contratação não deve incidir outra possibilidade de parcelamento, quer seja no modo formal, não permitindo cotação de quantidade inferior à demandada no ato convocatório, para evitar a ocorrência inviável, no contexto operacional, de mais de um certame ou adjudicatário por item e o conseqüente prejuízo da economia de escala; quer seja na forma material, não sendo admitida a participação de consórcio, tendo em vista que a pretensa contratação não denota ser vultosa e/ou de considerável complexidade técnica. No entanto, poderá ocorrer a autorização para a realização de subcontratação.

#### **12. Resultados pretendidos**

A Administração almeja com a contratação da pretensa solução, em termos de economicidade, eficácia, eficiência e de melhor aproveitamento dos recursos humanos, materiais e financeiros disponíveis, inclusive com respeito a impactos ambientais positivos, os seguintes resultados:

Em termos de economicidade, a efetivação da melhor contratação viável, especialmente quanto ao melhor custo benefício, relativamente a: CONSTRUÇÃO DE UNIDADE BÁSICA DE SAÚDE – TIPO I – UBS VII (BAIXADA CENTRO), LOCALIZADA NA

RUA PROFESSORA JOSEFA AGUIAR, SN, CENTRO NO MUNICÍPIO DE ARAÇOIABA, CONFORME PROPOSTA Nº 11267.9790001/24-003 NOVO PAC, NOS TERMOS DO PROJETO BÁSICO EM ANEXO.

Com relação à eficácia, o atendimento de todas as demandas logísticas e funcionais, no suporte às atividades finalísticas da Administração, inerentes aos correspondentes serviços prestados de interesse público. Quanto à eficiência, assegurar a continuidade da prestação regular de tais serviços, com demanda notadamente crescente, e do uso racional dos recursos financeiros disponíveis.

Relativo ao melhor aproveitamento dos recursos humanos, materiais e financeiros, com a contratação em análise, da forma como se apresenta - consideradas as especificações, prazos, quantitativos e demais exigências devidamente definidas -, espera-se o regular cumprimento, por parte do interessado que venha a ser contratado, de todas as obrigações e compromissos assumidos, pois, desse modo, não haverá a necessidade de rescisão contratual ou outras sanções em decorrência de inexecução do instrumento de ajuste pactuado, permitindo ao contratante, em vez de envidar esforços para a realização de novo certame destinado a contratação do mesmo objeto, destinar seus recursos humanos, materiais e financeiros para outras atividades fins da Administração.

Entende-se que a correta execução do objeto da contratação em tela, cuja regularidade será fiscalizada pela Administração, não atenta quanto ao meio ambiente e, principalmente, não acarretará impactos ambientais negativos.

### **13.Providências para adequação do ambiente da Administração**

Verificou-se não haver a necessidade iminente de providências no sentido de adequações físicas no ambiente da Administração em decorrência da execução do objeto da contratação.

### **14.Análise de risco**

Não foram identificados riscos substanciais a fora os comuns a toda contratação semelhante, tais como: a inexecução total ou parcial do ajuste pactuado; o não cumprimento de obrigações, especificações, projetos e prazos; bem como a ocorrência de caso fortuito ou de força maior.

Entende-se que as ações, de iniciativa da Administração, necessárias para reduzir a ocorrência dos riscos identificados, já estão previstas nos normativos aos quais a contratação da presente obra deverá estar devidamente fundamentada, representadas pelas sanções administrativas a serem definidas, observando-se os aspectos e características do seu objeto.

### **15.Requisitos específicos para a contratação**

Observado o disposto na legislação pertinente, os aspectos e as características da despesa, bem como abordadas todas as considerações técnicas, mercadológicas e de gestão que podem interferir na contratação, entende-se que o certame a ser deflagrado deverá ainda contemplar requisitos específicos, compreendidos: o critério de julgamento definido de menor preço; a inexistência da possibilidade de participação da pessoa física; o caráter não sigiloso do orçamento estimado da contratação e a não permissão da participação de sociedades cooperativas.

Outros requisitos considerados determinantes - exigência de: prestação de garantias de proposta e de contrato; avaliação prévia do local de execução do serviço; e capacidade técnico-profissional.

### **16.Conclusão**

Com base nas especificações e requisitos da solução escolhida que melhor atende aos interesses e as necessidades da Administração, bem como considerando os elementos obtidos nos estudos preliminares realizados, avalia-se viável a contratação pretendida.

Araçoiaba - PE, 17 de Fevereiro de 2025.

JOBSON FRANCISCO ALVES  
Secretário de Saúde



BONIFICAÇÕES E DESPESAS INDIRETAS



Secretaria de Atenção Especializada à Saúde  
Construção de Unidade Básica de Saúde Porta 1 - UBS CENTRO

Data: 12/02/2025

Encargo Social Mensalista: 71,45%

Bancos: SINAPI (11/2024) - CPOS/CDHU (11/2024) - ORSE (11/2024) - IOPES (11/2024) - ORSE (11/2024) - SBC (11/2024) - EMOP (11/2024)

BDI Geral: 21,45%

Encargo Social Horista: 115,54%

Revisão: 03

Fórmula (Bonificações e Despesas Indiretas):

$$BDI = \left[ \frac{(1 + (AC + S + R + G)) / (1 + DF) / (1 + L)}{(1 - I)} \right] \times 100$$

ITEM	DESCRIÇÃO	CÓD	VALORES PROPOSTOS (%)	GERAL	VALORES PROPOSTOS (%)	EQUIPAMENTOS	VALORES PROPOSTOS (%)
1	Administração Central	AC	4,00%				3,45%
2	Riscos	R	1,27%				0,85%
3	Seguros e Garantias	SG	0,80%				0,48%
4	Despesas Financeiras	DF	0,59%				0,85%
5	Lucro	L	7,40%				5,11%
6	Impostos	I	5,65%				3,65%
6.1	PIS		0,65%				0,65%
6.2	COFINS		3,00%				3,00%
6.3	ISSQN		2,00%				0,00%
6.4	CPRB		0,00%				0,00%
<b>BDI</b>			<b>21,45%</b>				<b>15,28%</b>

FONTE:

1. Tribunal de Contas da União - TC 036.076/2011-2 - Acórdão Nº 2622/2013
2. ISS conforme Base de cálculo 40% sobre alíquota de 5% adotado pela Prefeitura Municipal de Araçoiaba

NOTAS:

1. Deverão ser obedecidas as legislações trabalhistas e tributária vigentes, inclusive acordos de classes, sob pena de desclassificação da Proposta de Preços;
2. É de responsabilidade do proponente a adequação de todas as fórmulas utilizadas na planilha orçamentária.

ADOLPHO DE SOUZA LEAO FARO NETO:18146791468

Assinado digitalmente por ADOLPHO DE SOUZA LEAO FARO NETO:18146791468 DATA: 2025.02.16 23:38:15 -0300

Adolpho de Souza Leão Faro Neto  
Engº Civil - CREA PE 11716/D

**Secretaria de Atenção Especializada à Saúde**  
Construção de Unidade Básica de Saúde Porte 1 - UBS CENTRO

**BDI Geral:**  
21,45%

**Encargo Social Mensalista:**  
71,46%

**Data:**  
12/02/2025

**Bancos:**  
SINAPI (11/2024) - CPOSI/CDHU (11/2024) - SBC (11/2024) - ORSE (11/2024) - IOPES (11/2024) - EMOP (11/2024)

**BDI Equipamentos:**  
15,28%

**Encargo Social Horista:**  
115,54%

**Revisão:**  
03

ITEM	DESCRIÇÃO	PREÇO	%
1	SERVIÇOS PRELIMINARES E INDIRETOS	R\$ 134.609,60	6,81%
2	FUNDAÇÃO	R\$ 156.430,11	7,91%
3	ESTRUTURA	R\$ 316.790,51	16,02%
4	ALVENARIA, VEDAÇÕES E DIVISÓRIAS	R\$ 150.003,90	7,59%
5	COBERTURA	R\$ 123.410,28	6,24%
6	IMPERMEABILIZAÇÃO	R\$ 10.121,95	0,51%
7	ESQUADRIAS	R\$ 226.143,25	11,44%
8	REVESTIMENTO DE PAREDE	R\$ 86.432,44	4,37%
9	REVESTIMENTO DE PISO INTERNO	R\$ 69.123,17	3,50%
10	REVESTIMENTO DE PISO EXTERNO	R\$ 20.571,38	1,04%
11	REVESTIMENTO DE TETO	R\$ 31.298,19	1,58%
12	PINTURA	R\$ 66.043,87	3,34%
13	MARMORARIA	R\$ 10.950,85	0,55%
14	LOUÇAS, METAIS E ACESSÓRIOS	R\$ 53.342,22	2,70%
15	INSTALAÇÕES HIDROSSANITÁRIAS	R\$ 146.684,69	7,42%
16	INSTALAÇÕES ELÉTRICAS	R\$ 209.324,46	10,58%
17	CLIMATIZAÇÃO	R\$ 131.440,10	6,65%
18	DADOS E VOZ	R\$ 8.583,48	0,43%
19	GASES MEDICINAIS	R\$ 15.390,85	0,78%
20	URBANIZAÇÃO	R\$ 5.782,73	0,29%
21	SERVIÇOS COMPLEMENTARES	R\$ 5.108,74	0,26%
<b>TOTAL</b>		<b>R\$ 1.977.586,77</b>	<b>100,00%</b>

**Notas:**

Estão excluídos do escopo: movimentação de terra, mobiliário e equipamentos, bate-macac, chapas metálicas das portas, instalações de automação, CFTV, energia fotovoltaica, controle de acesso, CATV, sonorização, luminárias externas, compressor odontológico e bomba de vacuo odontológico portáteis e equipamentos de ar condicionado.

ADOLPHO DE  
SOUZA LEO FARO  
NETO:18146791468

Assinado digitalmente por  
ADOLPHO DE SOUZA LEO  
FARO NETO:18146791468  
Data: 2025.02.17 00:00:18 -0300

Adolpho de Souza Leão Faro Neto  
Engº Civil - CREA PE 11716/D

**COMPOSIÇÕES ANALÍTICAS DE PREÇOS UNITÁRIOS**

**Secretaria de Atenção Especializada à Saúde**  
 Construção de Unidade Básica de Saúde Porta 1 - UBS CENTRO

**Bancos:** SINAPI (11/2024) - OPOSICDHU (11/2024) - SBC (11/2024) - ORSE (11/2024) - IOPES (11/2024) - EMOP (11/2024)

**BDI Geral:** 21,45%  
**BDI Equipamentos:** 15,28%

**Encargo Social Mensalista:** 71,46%  
**Encargo Social Horista:** 115,54%

**Data:** 12/02/2025  
**Revisão:** 03

Código	Banco	Descrição	Tipo	Und	Quant.	Percent.	Valor Unit	Total
1.4.1								
Composição	Próprio	LOCAÇÃO DE ANDAIME METALICO TIPO FACHADEIRO, PECAS COM APROXIMADAMENTE 1,20 M DE LARGURA E 2,0 M DE ALTURA, INCLUINDO DIAGONAIS EM X, BARRAS DE LIGACAO, SAPATAS E DEIMAS ITENS NECESSARIOS A MONTAGEM, INCLUSIVE MONTAGEM E DESMONTAGEM	ASTU - ASSENTAMENTO DE TUBOS E PECAS	M2X/MÉS	1,00000000			30,72
Composição	SINAPI	MONTAGEM E DESMONTAGEM DE ANDAIME MODULAR FACHADEIRO, COM PISO METÁLICO, PARA LOCAÇÃO DE ANDAIME METALICO TIPO FACHADEIRO, PECAS COM APROXIMADAMENTE 1,20 M DE	SEDI - SERVIÇOS DIVERSOS Equipamento	m²	0,41600000	1,00000000	19,76	8,22
Insunso	SINAPI			M2/MES	1,00000000	1,00000000	22,50	22,50
							MO =>	8,22
							MAT. =>	22,50

Código	Banco	Descrição	Tipo	Und	Quant.	Percent.	Valor Unit	Total
3.3.8								
Composição	Próprio	Laje pré-fabricada unidirecional em viga treliçada/lajota em EPS LT 12 (8 + 4), exceto capa de concreto	13.01	m²	1,00000000			202,44
Composição	MERCADO	LAJE PRÉ-FABRICADA UNIDIRECIONAL EM VIGA TRELIÇADA/LAJOTA EM EPS LT 12 (8 + 4) - SC = 200KG/MF	Material	m²	1,00000000	0,00000000	175,00	175,00
Insunso	SINAPI	PEDREIRO	Mão de Obra	h	0,40000000	0,00000000	26,50	10,60
Insunso	SINAPI	SERVELENTE	Mão de Obra	h	0,80000000	0,00000000	21,05	16,84
							MO =>	27,44
							MAT. =>	175,00

Código	Banco	Descrição	Tipo	Und	Quant.	Percent.	Valor Unit	Total
3.3.9								
Composição	Próprio	Laje pré-fabricada unidirecional em viga treliçada/lajota em EPS LT 16 (12 + 4), exceto capa de concreto	13.01	m²	1,00000000			222,44
Composição	SINAPI	SERVELENTE	Mão de Obra	h	0,60000000	0,00000000	21,05	16,84
Composição	SINAPI	PEDREIRO	Mão de Obra	h	0,40000000	0,00000000	26,50	10,60
Insunso	MERCADO	LAJE PRÉ-FABRICADA UNIDIRECIONAL EM VIGA TRELIÇADA/LAJOTA EM EPS LT 16 (12 + 4) - SC = 300KG/MF	Material	m²	1,00000000	0,00000000	217,50	195,00
							MO =>	27,44
							MAT. =>	195,00

### COMPOSIÇÕES ANALÍTICAS DE PREÇOS UNITÁRIOS

**Secretaria de Atenção Especializada à Saúde**  
Construção de Unidade Básica de Saúde Ponte 1 - UBS CENTRO

**Bancos:**  
SINAPI (11/2024) - OPOSICDHU (11/2024) - SBC (11/2024) - ORSE (11/2024) - IOPES (11/2024) - EMOP (11/2024)

**BDI Geral:**  
21,45%

**BDI Equipamentos:**  
15,28%

**Encargo Social Mensalista:**  
71,46%

**Encargo Social Horista:**  
115,54%

**Data:**  
12/02/2025

**Revisão:**  
03

Código	Banco	Descrição	Tipo	Und	Quant.	Percent.	Valor Unit	Total
3.3.10								
Composição	Próprio	Laje pré-fabricada unidirecional em viga treliçada/laje em EPS LT 20 (16 + 4), exceto sapo de concreto	13.01	m²	1,00000000			258,67
Auxiliar	MERCADO	L.A.E PRÉ-FABRICADA UNIDIRECIONAL EM VIGA TRELIÇADALAJOTA EM EPS LT 20 (16 + 4) - SO = 300KGFMF	Material	m²	1,00000000	0,00000000	227,80	227,80
Composição	SINAPI	SERVELENTE	Mão de Obra	h	0,90000000	0,00000000	21,05	18,95
Auxiliar	SINAPI	PEDREIRO	Mão de Obra	h	0,45000000	0,00000000	26,50	11,93
Composição							MO =>	30,87
Auxiliar							MAT. =>	227,80

Código	Banco	Descrição	Tipo	Und	Quant.	Percent.	Valor Unit	Total
4.2.2								
Composição	Próprio	PAREDE COM SISTEMA EM CHAPAS DE GESSO RU PARA DRYWALL, USO INTERNO, COM DUAS FACES SIMPLES E ESTRUTURA METÁLICA COM GUIAS SIMPLES PARA PAREDES COM ÁREA LÍQUIDA MAIOR OU IGUAL A 6 M2, COM VÃOS. AF_07/2023_PS	PARE - PAREDES/PAINÉIS	m²	1,00000000			111,91
Composição	SINAPI	MONTADOR DE ESTRUTURA METÁLICA COM ENCARGOS COMPLEMENTARES	Mão de Obra	H	0,59500000	0,00000000	27,76	16,52
Auxiliar	SINAPI	SERVELENTE COM ENCARGOS COMPLEMENTARES	Mão de Obra	H	0,19500000	0,00000000	21,05	4,10
Composição	SINAPI	PARAFUSO DRY WALL, EM AÇO ZINCADO, CABECA LENTILHA E PONTA BROCA (LB), LARGURA 4,2 MM, COMPRIMENTO 13 MM	Material	UN	0,54410000	0,00000000	0,35	0,19
Insulto	SINAPI	PLACA / CHAPA DE GESSO ACARTONADO, RESISTENTE A UMIDADE (RU), COR VERDE, E = 12,5 MM, 1200 X 2400 MM (L X C)	Material	m²	2,10600000	0,00000000	24,32	51,22
Insulto	SINAPI	FITA DE PAPEL MICROPERFURADO, 50 X 150 MM, PARA TRATAMENTO DE JUNTAS DE CHAPA DE GESSO PARA DRYWALL	Material	M	2,50270000	0,00000000	0,28	0,70
Insulto	SINAPI	PERFIL MONTANTE, FORMATO C, EM AÇO ZINCADO, PARA ESTRUTURA PAREDE DRYWALL, E = 0,5 MM, 70 X 3000 MM (L X C)	Material	M	2,91390000	0,00000000	7,83	22,82
Insulto	SINAPI	PINO DE AÇO COM ARRUELA CONICA, DIAMETRO ARRUELA = 23* MM E COMP HASTE = 27* MM (ACAQ INDIRETA)	Material	CENTO	0,02960000	0,00000000	51,26	1,52
Insulto	SINAPI	PARAFUSO DRY WALL, EM AÇO FOSFATIZADO, CABECA TROMBETA E PONTA AGULHA (TA), COMPRIMENTO 25 MM	Material	UN	20,18680000	0,00000000	0,15	3,03
Insulto	SINAPI	FITA DE PAPEL REFORCADA COM LAMINA DE METAL PARA REFORÇO DE CANTOS DE CHAPA DE GESSO PARA DRYWALL	Material	M	0,79250000	0,00000000	2,55	2,02
Insulto	SINAPI	MASSA DE REJUNTE EM PO PARA DRYWALL, A BASE DE GESSO, SECAGEM RÁPIDA, PARA TRATAMENTO DE JUNTAS DE CHAPA DE GESSO (NECESSITA ADICAO DE AGUA)	Equipamento	KG	1,09780000	0,00000000	3,19	3,50
Insulto	SINAPI	PERFIL GUIA, FORMATO U, EM AÇO ZINCADO, PARA ESTRUTURA PAREDE DRYWALL, E = 0,5 MM, 70 X 3000 MM (L X C)	Material	M	0,91170000	0,00000000	6,90	6,29
Composição							MO =>	20,62
Auxiliar							MAT. =>	91,28

**Secretaria de Atenção Especializada à Saúde**  
Construção de Unidade Básica de Saúde Ponte 1 - UBS CENTRO

**Bancos:**  
SINAPI (11/2024) - CPOSCDHU (11/2024) - SBC (11/2024) - ORSE (11/2024) - IOPEIS (11/2024) - EMOPF (11/2024)

**BDI Geral:**  
21,45%

**BDI Equipamentos:**  
15,28%

**Encargo Social Mensalista:**  
71,46%

**Encargo Social Horista:**  
115,54%

**Data:**  
12/02/2025

**Revisão:**  
03

4.2.3	Código	Banco	Descrição	Tipo	Und	Quant.	Percent.	Valor Unit	Total
Composição	CPU 06	Próprio	PAREDE COM SISTEMA EM CHAPAS DE GESSO ST PARA DRYWALL COM ISOLAMENTO ACUSTICO, USO INTERNO, COM DUAS FACES SIMPLES E ESTRUTURA METÁLICA COM GUJAS SIMPLES PARA PAREDES COM ÁREA LÍQUIDA MAIOR OU IGUAL A 6 M2, COM VÁOOS	PARE - PAREDES/PAINÉIS	m²	1,0000000			126,30
Composição Auxiliar	86278	SINAPI	MONTADOR DE ESTRUTURA METÁLICA COM ENCARGOS COMPLEMENTARES	Mão de Obra	H	0,5950000	0,0000000	27,76	16,52
Composição Auxiliar	51156	SBC	Isolamento acústico c/ painel em lã de vidro e = 50mm (isover-santa marina ref psi - 30/60mm ou similar)	Isolamento Acústico	m²	1,0200000	0,0000000	22,66	23,11
Composição Auxiliar	86316	SINAPI	SERVENTE COM ENCARGOS COMPLEMENTARES	Mão de Obra	H	0,1950000	0,0000000	21,05	4,10
Insunro	00039431	SINAPI	FITA DE PAPEL MICROPERFURADO, 50 X 150 MM, PARA TRATAMENTO DE JUNTAS DE CHAPA DE GESSO PARA DRYWALL	Material	M	2,5027000	0,0000000	2,55	6,38
Insunro	00039434	SINAPI	MASSA DE REJUNTE EM PO PARA DRYWALL, A BASE DE GESSO, SECAGEM RÁPIDA, PARA TRATAMENTO DE JUNTAS DE CHAPA DE GESSO (NECESSITA ADICAO DE AGUA)	Equipamento	KG	1,0978000	0,0000000	3,19	3,50
Insunro	00039413	SINAPI	PLACA / CHAPA DE GESSO ACARTONADO, STANDARD (ST), COR BRANCA, E = 12,5 MM, 1200 X 2400 MM (L X C)	Material	m²	2,1060000	0,0000000	18,43	38,81
Insunro	00039435	SINAPI	PARAFUSO DRY WALL, EM ACO FOSFATIZADO, CABECA TROMBETA E PONTA AGULHA (TA), COMPRIMENTO 25 MM	Material	UN	20,1868000	0,0000000	0,15	3,03
Insunro	00039432	SINAPI	FITA DE PAPEL REFORCADA COM LAMINA DE METAL PARA REFORCO DE CANTOS DE CHAPA DE GESSO PARA DRYWALL	Material	M	0,7925000	0,0000000	2,55	2,02
Insunro	00037586	SINAPI	PINO DE ACO COM ARRUELA CONICA, DIAMETRO ARRUELA = *23* MM E COMP HASTE = *27* MM (ACAO INDIRETA)	Material	CENTO	0,0296000	0,0000000	51,26	1,52
Insunro	00039443	SINAPI	PARAFUSO DRY WALL, EM ACO ZINCADO, CABECA LENTILHA E PONTA BROÇA (LB), LARGURA 4,2 MM, COMPRIMENTO 13 MM	Material	UN	0,5441000	0,0000000	0,35	0,19
Insunro	00039419	SINAPI	PERFIL GUIA, FORMATO U, EM ACO ZINCADO, PARA ESTRUTURA PAREDE DRYWALL, E = 0,5 MM, 70 X 3000 MM (L X C)	Material	M	0,9117000	0,0000000	6,90	6,29
Insunro	00039422	SINAPI	PERFIL MONTANTE, FORMATO C, EM ACO ZINCADO, PARA ESTRUTURA PAREDE DRYWALL, E = 0,5 MM, 70 X 3000 MM (L X C)	Material	M	2,9139000	0,0000000	7,63	22,82
								<b>MO =&gt;</b>	<b>20,62</b>
								<b>IMAT. =&gt;</b>	<b>107,67</b>

**COMPOSIÇÕES ANALÍTICAS DE PREÇOS UNITÁRIOS**

**Secretaria de Atenção Especializada à Saúde**  
 Construção de Unidade Básica de Saúde Porta 1 - UBS CENTRO

**Bancos:**  
 SINAPI (11/2024) - CPOCIDHU (11/2024) - SBC (11/2024) - ORSE (11/2024) - IOPES (11/2024) - EMOP (11/2024)

**BDI Geral:**  
 21,45%

**BDI Equipamentos:**  
 15,28%

**Encargo Social Mensalista:**  
 71,46%

**Encargo Social Horista:**  
 115,54%

**Data:**  
 12/02/2025

**Revisão:**  
 03

4.2.4	Código	Banco	Descrição	Tipo	Und	Quant.	Percent.	Valor Unit.	Total
Composição	07	Próprio	PAREDE COM SISTEMA EM CHAPAS DE GESSO RU PARA DRYWALL COM ISOLAMENTO ACUSTICO. USO INTERNO. COM DUAS FACES SIMPLES E ESTRUTURA METÁLICA COM GUIAS SIMPLES PARA PAREDES COM ÁREA LÍQUIDA MAIOR OU IGUAL A 6 M2, COM VÃOS.	PARE - PAREDES/PAINÉIS	m²	1,0000000			140,70
Composição Auxiliar	88316	SINAPI	SERVENTE COM ENCARGOS COMPLEMENTARES	SEDI - SERVIÇOS DIVERSOS	H	0,1950000	0,0000000	21,05	4,10
Insunso	51156	SBC	Isolamento acústico c/ painel em lã de vidro e = 50mm (isover-sarita marina ref psi - 30/50mm ou similar)	Isolamento Acústico	m²	1,0200000	0,0000000	22,66	23,11
Composição Auxiliar	88278	SINAPI	MONTADOR DE ESTRUTURA METÁLICA COM ENCARGOS COMPLEMENTARES	SEDI - SERVIÇOS DIVERSOS	H	0,5950000	0,0000000	27,76	16,52
Insunso	00039431	SINAPI	FITA DE PAPEL MICROPERFURADO, 50 X 150 MM, PARA TRATAMENTO DE JUNTAS DE CHAPA DE GESSO PARA DRYWALL	Material	M	2,5027000	0,0000000	2,55	6,38
Insunso	00039443	SINAPI	PARAFUSO DRY WALL, EM AÇO ZINCADO, CABECA LENTILHA E PONTA BROCA (LB), LARGURA 4,2 MM, COMPRIMENTO 13 MM	Material	UN	0,5441000	0,0000000	0,35	0,19
Insunso	00037596	SINAPI	PINO DE AÇO COM ARRUELA CONICA, DIAMETRO ARRUELA = 23* MM E COMP HASTE = 27* MM (AÇAO INDIRETA)	Material	CENTO	0,0296000	0,0000000	51,26	1,52
Insunso	00039419	SINAPI	PERFIL GUIA, FORMATO U, EM AÇO ZINCADO, PARA ESTRUTURA PAREDE DRYWALL, E = 0,5 MM, 70 X 3000 MM (L X C)	Material	M	0,9117000	0,0000000	6,90	6,29
Insunso	00039422	SINAPI	PERFIL MONTANTE, FORMATO C, EM AÇO ZINCADO, PARA ESTRUTURA PAREDE DRYWALL, E = 0,5 MM, 70 X 3000 MM (L X C)	Material	M	2,9139000	0,0000000	7,83	22,82
Insunso	00039435	SINAPI	PARAFUSO DRY WALL, EM AÇO FOSFATIZADO, CABECA TROMBETA E PONTA AGULHA (TA), COMPRIMENTO 25 MM	Material	UN	20,1868000	0,0000000	0,15	3,03
Insunso	00039432	SINAPI	FITA DE PAPEL REFORCADA COM LAMINA DE METAL PARA REFORÇO DE CANTOS DE CHAPA DE GESSO PARA DRYWALL	Material	M	0,7925000	0,0000000	2,55	2,02
Insunso	00039417	SINAPI	PLACA / CHAPA DE GESSO ACARTONADO, RESISTENTE A UMIDADE (RU), COR VERDE, E = 12,5 MM, 1200 X 2400 MM (L X C)	Material	m²	2,1060000	0,0000000	24,32	51,22
Insunso	00039434	SINAPI	MASSA DE REJUNTE EM PO PARA DRYWALL, A BASE DE GESSO, SECAGEM RÁPIDA, PARA TRATAMENTO DE JUNTAS DE CHAPA DE GESSO (NECESSITA ADICAO DE AGUA)	Equipamento	KG	1,0978000	0,0000000	3,19	3,50
								MO =>	20,62
								MAT. =>	120,08

7.1.1.5	Código	Banco	Descrição	Tipo	Und	Quant.	Percent.	Valor Unit.	Total
Composição	08	Próprio	PORTA DE MADEIRA COM VIDRO, 2 FOLHAS, ABERTURA DE GIRO COM ACABAMENTO EM PINTURA BRANCA DROS	ESQV - ESQUADRIAS/FERRAGENS/VIDROS	UN	1,0000000			2.977,18
Composição Auxiliar	110271	SBC	PORTA COMPLETA MADEIRA 2 FL. 1,40x2,10m PARA VIDRO	ESQUADRIAS DE MADEIRA	UN	0,8570000	0,0000000	3.473,95	2.977,18

**COMPOSIÇÕES ANALÍTICAS DE PREÇOS UNITÁRIOS**

Secretaria de Atenção Especializada à Saúde  
Construção de Unidade Básica de Saúde Porte 1 - UBS CENTRO

Encargo Social Mensalista:  
71,46%  
Data: 12/02/2025

Bancos: SINAPI (11/2024) - CPO5(CD-H) (11/2024) - SBC (11/2024) - ORSE (11/2024) - IOPES (11/2024) - EMOP (11/2024)

Encargo Social Horista:  
115,54%  
Revisão: 03

BDI Geral:  
21,45%  
BDI Equipamentos:  
15,28%

Código	Banco	Descrição	Tipo	Und	Quant.	Percent.	Valor Unit	Total
14.3.13								
Composição	Próprio	RALO SECO PVC QUADRADO 15x15 COM GRELHA	53	UN	1,0000000			110,58
Composição Auxiliar	SINAPI	AUXILIAR DE ENCANADOR OU BOMBEIRO HIDRÁULICO COM ENCARGOS COMPLEMENTARES	SEDI - SERVIÇOS DIVERSOS	H	0,8640000	0,0000000	21,40	18,48
Composição Auxiliar	SINAPI	ENCANADOR OU BOMBEIRO HIDRÁULICO COM ENCARGOS COMPLEMENTARES	SEDI - SERVIÇOS DIVERSOS	H	0,8640000	0,0000000	25,73	22,23
Insumo	SBC	SOLUÇÃO LIMPADORA PARA PVC EMBALAGEM 200cc	Material	UN	0,2000000	0,0000000	17,22	3,44
Insumo	SINAPI	RALO FOFO COM REQUADRO, QUADRADO 150 X 150 MM	Material	UN	1,0000000	0,0000000	57,82	57,82
Insumo	SINAPI	GRELHA FIXA, EM PVC BRANCA, QUADRADA, 150 X 150 MM, PARA RALOS E CAIXAS	Material	UN	1,0000000	0,0000000	7,74	7,74
Insumo	SBC	ADESIVO PARA PVC bisnaga de 75 gramas	Material	UN	0,1000000	0,0000000	8,58	0,86
							MO =>	40,72
							MAT. =>	69,86

Código	Banco	Descrição	Tipo	Und	Quant.	Percent.	Valor Unit	Total
15.1.37								
Composição	Próprio	PRESSURIZADOR DE ÁGUA MAX PRESS 270 VF MONOFASICO 220V	ASTU - ASSENTAMENTO DE TUBOS E PEÇAS	UN	1,0000000			12.528,77
Composição Auxiliar	SINAPI	AUXILIAR DE ENCANADOR OU BOMBEIRO HIDRÁULICO COM ENCARGOS COMPLEMENTARES	SEDI - SERVIÇOS DIVERSOS	H	5,2600000	0,0000000	21,40	112,56
Composição Auxiliar	SINAPI	ENCANADOR OU BOMBEIRO HIDRÁULICO COM ENCARGOS COMPLEMENTARES	SEDI - SERVIÇOS DIVERSOS	H	3,5060000	0,0000000	25,73	90,21
Insumo	Próprio	PRESSURIZADOR DE ÁGUA MAX PRESS 270 VF MONOFASICO 220V	Material	UN	1,0000000	0,0000000	12.327,00	12.327,00
							MO =>	202,77
							MAT. =>	12.327,00

Código	Banco	Descrição	Tipo	Und	Quant.	Percent.	Valor Unit	Total
15.1.41								
Composição	Próprio	Estrutura para caixa d'água de 20.000 l com altura 11,5 m úteis (coluna com 13 m e capitel com Ø 2,50 m)	ASTU - ASSENTAMENTO DE TUBOS E PEÇAS	UN	1,0000000			20.167,47
Composição Auxiliar	SINAPI	PEDREIRO	Mão de Obra	h	11,0000000	0,0000000	26,50	291,50
Composição Auxiliar	SINAPI	SERVENTE COM ENCARGOS COMPLEMENTARES	Mão de Obra	H	14,5000000	0,0000000	21,05	305,23
Composição Auxiliar	SINAPI	CARGA, MANOBRA E DESCARGA DE POSTE DE CONCRETO EM CAMINHÃO CARROGERIA COM GUINDAULTO (MUNCK) 11,7 TM. AF_07/2020	Material	T	11,0000000	0,0000000	42,97	472,67
Composição Auxiliar	SINAPI	TRANSPORTE COM CAMINHÃO CARROGERIA COM GUINDAULTO (MUNCK), MOMENTO MÁXIMO DE CARGA 11,7 TM, EM VIA URBANA EM LEITO NATURAL (UNIDADE: TXXM)	Material	TXXM	880,0000000	0,0000000	3,56	3.132,80
Insumo	SINAPI	POSTE DE CONCRETO ARMADO DE SECAO CIRCULAR, EXTENSAO DE 13,00 M, RESISTENCIA DE 3000 DAN, TIPO C-29	Material	UN	1,0000000	0,0000000	13.628,45	13.628,45
Insumo	SINAPI	CONCRETO USINADO BOMBEAVEL, CLASSE DE RESISTENCIA C60, COM BRITA 0 E 1, SLUMP 100 +/- 20 MM, COM BOMBAMENTO (DISPONIBILIZACAO DE BOMBA), SEM O LANÇAMENTO (NBR 8653)	Material	MP	1,8000000	0,0000000	660,90	1.189,62
Insumo	SINAPI	ARMAÇÃO DE PILAR OU VIGA DE ESTRUTURA CONVENCIONAL DE CONCRETO ARMADO UTILIZANDO AÇO CA-50 DE 16,0 MM - MONTAGEM, AF_06/2022	Material	UN	120,0000000	0,0000000	9,56	1.147,20



**PREFEITURA MUNICIPAL DE ARAÇOIABA**  
**SECRETARIA DE INFRAESTRUTURA E HABITAÇÃO**

Secretaria de Atenção Especializada à Saúde  
Construção de Unidade Básica de Saúde Porte 1 - UBS CENTRO

BDI Geral: 21,45% Data: 12/02/2025

Bancos: SINAPI (11/2024) - CPOSCDHU (11/2024) - SBC (11/2024) - ORSE (11/2024) - IOPES (11/2024) - EMOP (11/2024)

BDI Equipamentos: 15,28% Revisão: 03

Item	Código	Banco	Descrição	Und	QUANT.	VALOR S/ BDI	BDI	VALOR C/ BDI	VALOR TOTAL	Peso (%)
<b>SERVIÇOS PRELIMINARES E INDIRETOS</b>										
<b>134.905,80 8,61%</b>										
<b>CANTEIRO DE OBRAS</b>										
1.1									<b>36.948,28</b>	<b>27,45%</b>
1.1.1	10777	SINAPI I	LOCAÇÃO DE CONTAINER 2,30 X 4,30 M. ALT. 2,50 M, PARA SANITÁRIO, COM 3 BACIAS, CHUVEIROS, 1 LAVATORIO E 1 MICTÓRIO (NÃO INCLUI MOBILIZAÇÃO/DESMOBILIZAÇÃO)	MES	10,00	945,23	15,28%	1.089,84	10.896,40	29,49%
1.1.2	10776	SINAPI I	LOCAÇÃO DE CONTAINER 2,30 X 6,00 M. ALT. 2,50 M, PARA ESCRITÓRIO, SEM DIVISÓRIAS	MES	10,00	850,39	15,28%	749,76	7.497,60	20,29%
1.1.3	5033	SINAPI I	POSTE DE CONCRETO ARMADO DE SECAO DUPLO T, EXTENSAO DE 9,00 M, 300 X 400 DAN, TIPO B OU D	UN	1,00	818,00	15,28%	942,97	942,97	2,55%
1.1.4	37104	SINAPI I	CAXA D'ÁGUA / RESERVATORIO EM POLIESTER REFORCADO COM FIBRA DE VIDRO, 2000 LITROS, COM TAMPAS	UN	2,00	1.061,63	15,28%	1.223,83	2.447,66	6,62%
1.1.5	95648	SINAPI	KIT CAVALETE PARA MEDIÇÃO DE ÁGUA - ENTRADA INDIVIDUALIZADA, EM CPVC DN 28 MM (1"), PARA 1 MEDIDOR - FORNECIMENTO E INSTALAÇÃO (EXCLUSIVE HIDRÔMETRO), AF_03/2024	UN	1,00	570,01	15,28%	657,10	657,10	1,78%
1.1.6	95673	SINAPI	HIDRÔMETRO DN 1/2", 1,5 MDH - FORNECIMENTO E INSTALAÇÃO, AF_03/2024	UN	1,00	111,14	21,45%	134,98	134,98	0,37%
1.1.7	101509	SINAPI	ENTRADA DE ENERGIA ELÉTRICA, AÉREA, TRIFÁSICA, COM CAIXA DE EMBUTIR, CABO DE 10 MM2 E DISJUNTOR DIN 50A (NÃO INCLUSO O POSTE DE CONCRETO), AF_07/2020_PS	UN	1,00	1.918,18	21,45%	2.330,91	2.330,91	6,31%
1.1.8	103689	SINAPI	FORNECIMENTO E INSTALAÇÃO DE PLACA DE OBRA COM CHAPA GALVANIZADA E ESTRUTURA DE MADEIRA, AF_03/2022_PS	m²	6,00	462,26	21,45%	561,43	3.368,58	9,12%
1.1.9	97918	SINAPI	TRANSPORTE COM CAMINHÃO BASCULANTE DE 6 M³, EM VIA URBANA PAVIMENTADA DMT ATÉ 30 KM (UNIDADE: TXXM), AF_07/2020	TXXM	1.600,00	1,96	21,45%	2,38	3.808,00	10,31%
1.1.10	98459	SINAPI	TAPUME COM TELHA METÁLICA, AF_03/2024	m²	44,00	91,04	21,45%	110,57	4.865,08	13,17%
1.2			<b>ADMINISTRAÇÃO LOCAL DA OBRA</b>						<b>97.660,32</b>	<b>72,55%</b>
1.2.1	93565	SINAPI	ENGENHEIRO CIVIL DE OBRA JUNIOR COM ENCARGOS COMPLEMENTARES	MES	2,00	21.055,61	21,45%	25.572,76	51.145,52	52,37%
1.2.2	94295	SINAPI	MESTRE DE OBRAS COM ENCARGOS COMPLEMENTARES	MES	4,00	9.574,62	21,45%	11.628,70	46.514,80	47,63%
<b>IMPLANTACAO</b>										
<b>418.604,11 313,0%</b>										
2.1	99059	SINAPI	LOCAÇÃO CONVENCIONAL DE OBRA, UTILIZANDO GABARITO DE TÁBUAS CORRIDAS UTILIZANDO A CADA 2,00M - 2 UTILIZAÇÕES, AF_03/2024	M	97,74	63,31	21,45%	76,89	7.515,23	4,80%
2.2	90100	SINAPI	ESCAVAÇÃO MECANIZADA DE VALA COM PROF. ATÉ 1,5 M (MÉDIA MONTANTE E JUSANTE/UMA COMPOSIÇÃO POR TRECHO), RETROESCAV. (0,26 M3), LARG. DE 0,8 M A 1,5 M, EM SOLO DE 1ª CATEGORIA, EM LOCAIS COM ALTO NÍVEL DE INTERFERÊNCIA, AF_02/2021	m³	179,34	13,89	21,45%	16,87	3.025,53	1,93%
2.3	93358	SINAPI	ESCAVAÇÃO MANUAL DE VALA COM PROFUNDIDADE MENOR OU IGUAL A 1,30 M, AF_02/2021	m³	20,54	83,26	21,45%	101,12	2.077,10	1,33%
2.4	100324	SINAPI	LASTRO COM MATERIAL GRANULAR (PEDRA BRITADA N.1 E PEDRA BRITADA N.2), APLICADO EM PISOS OU LAJES SOBRE SOLO, ESPESURA DE "10 CM", AF_01/2024	m²	31,84	175,56	21,45%	213,22	6.789,71	4,34%
2.5	96534	SINAPI	FABRICAÇÃO, MONTAGEM E DESMONTAGEM DE FÓRMA PARA BLOCO DE COROAMENTO, EM MADEIRA SERRADA, E=25 MM, 4 UTILIZAÇÕES, AF_01/2024	m³	345,05	80,85	21,45%	98,20	33.883,71	21,66%
2.6	96543	SINAPI	ARMAÇÃO DE BLOCO UTILIZANDO AÇO CA-60 DE 5 MM - MONTAGEM, AF_01/2024	KG	387,46	20,05	21,45%	24,35	9.434,75	6,03%
2.7	96544	SINAPI	ARMAÇÃO DE BLOCO UTILIZANDO AÇO CA-50 DE 6,3 MM - MONTAGEM, AF_01/2024	KG	122,41	18,23	21,45%	22,14	2.710,11	1,73%
2.8	96545	SINAPI	ARMAÇÃO DE BLOCO UTILIZANDO AÇO CA-50 DE 8 MM - MONTAGEM, AF_01/2024	KG	889,24	16,57	21,45%	20,12	17.891,51	11,44%
2.9	96546	SINAPI	ARMAÇÃO DE BLOCO UTILIZANDO AÇO CA-50 DE 10 MM - MONTAGEM, AF_01/2024	KG	572,00	14,55	21,45%	17,67	10.107,24	6,46%
2.10	104920	SINAPI	ARMAÇÃO DE BLOCO, SAPATA ISOLADA, VIGA BALDRAME E SAPATA CORRIDA UTILIZANDO AÇO CA-50 DE 12,5 MM - MONTAGEM, AF_01/2024	KG	637,47	11,30	21,45%	13,72	8.746,12	5,59%
2.11	104921	SINAPI	ARMAÇÃO DE BLOCO, SAPATA ISOLADA, VIGA BALDRAME E SAPATA CORRIDA UTILIZANDO AÇO CA-50 DE 16 MM - MONTAGEM, AF_01/2024	KG	577,10	10,69	21,45%	12,98	7.490,81	74,11%
2.12	96557	SINAPI	CONCRETAGEM DE BLOCO DE COROAMENTO OU VIGA BALDRAME, FCK 30 MPa, COM USO DE BOMBA - LANÇAMENTO, ADENSAMENTO E ACABAMENTO, AF_01/2024	m³	50,07	662,09	21,45%	804,13	40.264,40	25,74%
2.13	100574	SINAPI	ESPALHAMENTO DE MATERIAL COM TRATOR DE ESTEIRAS, AF_11/2019	m²	147,17	1,43	21,45%	1,74	256,07	0,16%
2.14	93382	SINAPI	REATERRO MANUAL DE VALAS, COM COMPACTADOR DE SOLOS DE PERCUSSÃO, AF_08/2023	m³	195,24	26,31	21,45%	31,95	6.237,82	3,99%
<b>ESTRUTURA</b>										
<b>116.730,51 10,02%</b>										
<b>PILARES</b>										
3.1	92423	SINAPI	MONTAGEM E DESMONTAGEM DE FÓRMA DE PILARES RETANGULARES E ESTRUTURAS SIMILARES, PÉ-DIREITO SIMPLES, EM CHAPA DE MADEIRA COMPENSADA RESINADA, 6 UTILIZAÇÕES, AF_09/2020	m³	283,95	75,98	21,45%	92,28	26.202,91	40,26%
3.1.2	92762	SINAPI	ARMAÇÃO DE PILAR OU VIGA DE ESTRUTURA CONVENCIONAL DE CONCRETO ARMADO UTILIZANDO AÇO CA-50 DE 10,0 MM - MONTAGEM, AF_06/2022	KG	646,67	11,72	21,45%	14,23	9.202,04	14,14%
3.1.3	92763	SINAPI	ARMAÇÃO DE PILAR OU VIGA DE ESTRUTURA CONVENCIONAL DE CONCRETO ARMADO UTILIZANDO AÇO CA-50 DE 12,5 MM - MONTAGEM, AF_06/2022	KG	203,88	9,86	21,45%	11,98	2.440,09	3,75%
3.1.4	92764	SINAPI	ARMAÇÃO DE PILAR OU VIGA DE ESTRUTURA CONVENCIONAL DE CONCRETO ARMADO UTILIZANDO AÇO CA-50 DE 16,0 MM - MONTAGEM, AF_06/2022	KG	137,75	9,58	21,45%	11,61	1.569,28	2,46%
3.1.5	92759	SINAPI	ARMAÇÃO DE PILAR OU VIGA DE ESTRUTURA CONVENCIONAL DE CONCRETO ARMADO UTILIZANDO AÇO CA-60 DE 5,0 MM - MONTAGEM, AF_06/2022	KG	383,52	14,50	21,45%	17,61	6.753,70	10,38%
3.1.6	103669	SINAPI	CONCRETAGEM DE PILARES, FCK = 25 MPa, COM USO DE BALDES - LANÇAMENTO ADENSAMENTO E ACABAMENTO, AF_02/2022	m³	17,67	879,95	21,45%	1.068,73	18.884,46	29,02%
<b>VIGAS</b>										
<b>109.368,98 34,52%</b>										
3.2	92460	SINAPI	MONTAGEM E DESMONTAGEM DE FÓRMA DE VIGA, ESCORAMENTO METÁLICO, PÉ-DIREITO SIMPLES, EM CHAPA DE MADEIRA RESINADA, 6 UTILIZAÇÕES, AF_09/2020	m³	277,40	133,48	21,45%	162,12	44.972,09	41,12%
3.2.2	92760	SINAPI	ARMAÇÃO DE PILAR OU VIGA DE ESTRUTURA CONVENCIONAL DE CONCRETO ARMADO UTILIZANDO AÇO CA-50 DE 6,3 MM - MONTAGEM, AF_06/2022	KG	383,61	13,83	21,45%	16,80	6.444,65	5,89%
3.2.3	92761	SINAPI	ARMAÇÃO DE PILAR OU VIGA DE ESTRUTURA CONVENCIONAL DE CONCRETO ARMADO UTILIZANDO AÇO CA-50 DE 8,0 MM - MONTAGEM, AF_06/2022	KG	143,50	13,09	21,45%	15,90	2.281,85	2,09%
3.2.4	92762	SINAPI	ARMAÇÃO DE PILAR OU VIGA DE ESTRUTURA CONVENCIONAL DE CONCRETO ARMADO UTILIZANDO AÇO CA-50 DE 10,0 MM - MONTAGEM, AF_06/2022	KG	514,81	11,72	21,45%	14,23	7.325,68	6,70%
3.2.5	92763	SINAPI	ARMAÇÃO DE PILAR OU VIGA DE ESTRUTURA CONVENCIONAL DE CONCRETO ARMADO UTILIZANDO AÇO CA-50 DE 12,5 MM - MONTAGEM, AF_06/2022	KG	499,23	9,86	21,45%	11,98	5.980,72	5,47%
3.2.6	92764	SINAPI	ARMAÇÃO DE PILAR OU VIGA DE ESTRUTURA CONVENCIONAL DE CONCRETO ARMADO UTILIZANDO AÇO CA-50 DE 16,0 MM - MONTAGEM, AF_06/2022	KG	342,29	9,58	21,45%	11,61	3.973,93	3,63%
3.2.7	92759	SINAPI	ARMAÇÃO DE PILAR OU VIGA DE ESTRUTURA CONVENCIONAL DE CONCRETO ARMADO UTILIZANDO AÇO CA-60 DE 5,0 MM - MONTAGEM, AF_06/2022	KG	410,59	14,50	21,45%	17,61	7.230,49	6,61%
3.2.8	103682	SINAPI	CONCRETAGEM DE VIGAS E LAJES, FCK=25 MPa, PARA QUALQUER TIPO DE LAJE C M3 OM BALDES EM EDIFICAÇÃO TERREIA - LANÇAMENTO, ADENSAMENTO E ACABAMENTO AF_02/2022	m³	28,60	897,21	21,45%	1.089,69	31.159,69	28,49%
<b>LAJES</b>										
<b>142.338,13 44,93%</b>										
3.3	92515	SINAPI	MONTAGEM E DESMONTAGEM DE FÓRMA DE LAJE MACIÇA, PÉ-DIREITO DUPLA, EM CHAPA DE MADEIRA COMPENSADA RESINADA, 6 UTILIZAÇÕES, AF_09/2020	m³	42,88	85,06	21,45%	103,31	4.428,93	3,11%
3.3.2	92768	SINAPI	ARMAÇÃO DE LAJE DE ESTRUTURA CONVENCIONAL DE CONCRETO ARMADO UTILIZANDO AÇO CA-50 DE 5,0 MM - MONTAGEM, AF_06/2022	KG	88,13	14,00	21,45%	17,00	1.498,18	1,05%
3.3.3	92769	SINAPI	ARMAÇÃO DE LAJE DE ESTRUTURA CONVENCIONAL DE CONCRETO ARMADO UTILIZANDO AÇO CA-50 DE 6,3 MM - MONTAGEM, AF_06/2022	KG	162,03	13,33	21,45%	16,19	2.623,30	1,84%
3.3.4	92770	SINAPI	ARMAÇÃO DE LAJE DE ESTRUTURA CONVENCIONAL DE CONCRETO ARMADO UTILIZANDO AÇO CA-50 DE 8,0 MM - MONTAGEM, AF_06/2022	KG	202,80	12,81	21,45%	15,32	3.106,90	2,18%
3.3.5	92771	SINAPI	ARMAÇÃO DE LAJE DE ESTRUTURA CONVENCIONAL DE CONCRETO ARMADO UTILIZANDO AÇO CA-50 DE 10,0 MM - MONTAGEM, AF_06/2022	KG	9,35	11,29	21,45%	13,71	126,16	0,09%
3.3.6	103682	SINAPI	CONCRETAGEM DE VIGAS E LAJES, FCK=25 MPa, PARA QUALQUER TIPO DE LAJE C M3 OM BALDES EM EDIFICAÇÃO TERREIA - LANÇAMENTO, ADENSAMENTO E ACABAMENTO AF_02/2022	m³	28,86	897,21	21,45%	1.089,69	31.452,81	22,10%
3.3.7	CPU03	Próprio	Laje pré-fabricada unidirecional em viga treliçada/fajota em EPS LT 16 (12 + 4), exceto capa de concreto	m²	26,18	223,40	21,45%	222,44	6.268,36	4,40%
3.3.8	CPU04	Próprio	Laje pré-fabricada unidirecional em viga treliçada/fajota em EPS LT 20 (16 + 4), exceto capa de concreto	m²	358,88	245,70	21,45%	258,67	92.831,49	65,22%
<b>ALVENARIA, VEDAÇÕES E DIVISÓRIAS</b>										
<b>150.063,80 7,95%</b>										
<b>ALVENARIA DE VEDAÇÃO</b>										
4.1									<b>101.959,23</b>	<b>67,97%</b>
4.1.1	103322	SINAPI	ALVENARIA DE VEDAÇÃO DE BLOCOS CERÂMICOS FURADOS NA VERTICAL DE 9X19X39 CM (ESPESURA 9 CM) E ARGAMASSA DE ASSENTAMENTO COM PREPARO EM BETONEIRA, AF_12/2021	m³	11,82	53,65	21,45%	65,16	770,32	0,76%
4.1.2	103324	SINAPI	ALVENARIA DE VEDAÇÃO DE BLOCOS CERÂMICOS FURADOS NA VERTICAL DE 14X19X39 CM (ESPESURA 14 CM) E ARGAMASSA DE ASSENTAMENTO COM PREPARO EM BETONEIRA, AF_12/2021	m³	656,73	71,55	21,45%	86,90	57.070,08	55,97%

PREFEITURA MUNICIPAL DE ARAÇOIABA  
SECRETARIA DE INFRAESTRUTURA E HABITAÇÃO

Secretaria de Atenção Especializada à Saúde  
Construção de Unidade Básica de Saúde Porte 1 - UBS CENTRO

BDI Geral: 21,45% Data: 12/02/2025

Bancos: SINAPI (11/2024) - CPOSCDHU (11/2024) - SBC (11/2024) - ORSE (11/2024) - IOPES (11/2024) - EMOP (11/2024)

BDI Equipamentos: 15,26% Revisão: 03

Item	Código	Banco	Descrição	Und	QUANT.	VALOR S/ BDI	BDI	VALOR C/ BDI	VALOR TOTAL	Peso (%)
4.1.3	90131	SBC	Cobogo de cimento (elemento vazado, circular), 30 x 30 x 5cm, assentado com argamassa de cimento e areia	m²	120,96	136,13	21,45%	165,33	19.996,65	19,61 %
4.1.4	93191	SINAPI	VERGA MOLDADA IN LOCO COM UTILIZAÇÃO DE BLOCOS CANALETA, ESPESSURA DE "20" CM. AF. 03/2024	M	103,50	69,32	21,45%	84,19	8.713,67	8,55 %
4.1.5	93199	SINAPI	CONTRAVERGA MOLDADA IN LOCO COM UTILIZAÇÃO DE BLOCOS CANALETA, ESPESSURA DE "20" CM. AF. 03/2024	M	69,20	49,26	21,45%	59,83	4.140,24	4,06 %
4.1.6	93202	SINAPI	FIXAÇÃO (ENCUNHAMENTO) DE ALVENARIA DE VEDAÇÃO COM TUOLO MACIÇO. AF. 03/2024	M	358,57	25,87	21,45%	31,42	11.298,27	11,05 %
4.2			<b>DRYWALL</b>						48.044,67	32,03 %
4.2.1	96359	SINAPI	PAREDE COM SISTEMA EM CHAPAS DE GESSO PARA DRYWALL, USO INTERNO, COM DUAS FACES SIMPLES E ESTRUTURA METÁLICA COM GUIAS SIMPLES PARA PAREDES COM ÁREA LÍQUIDA MAIOR OU IGUAL A 6 M2, COM VÃOS. AF. 07/2023_PS	m²	33,25	99,46	21,45%	120,80	4.016,12	8,36 %
4.2.2	CPU 05	SINAPI	PAREDE COM SISTEMA EM CHAPAS DE GESSO RU PARA DRYWALL, USO INTERNO, COM DUAS FACES SIMPLES E ESTRUTURA METÁLICA COM GUIAS SIMPLES PARA PAREDES COM ÁREA LÍQUIDA MAIOR OU IGUAL A 6 M2, COM VÃOS. AF. 07/2023_PS	m²	162,08	111,91	21,45%	135,91	22.028,43	45,85 %
4.2.3	CPU 06	Próprio	PAREDE COM SISTEMA EM CHAPAS DE GESSO ST PARA DRYWALL, COM ISOLAMENTO ACÚSTICO, USO INTERNO, COM DUAS FACES SIMPLES E ESTRUTURA METÁLICA COM GUIAS SIMPLES PARA PAREDES COM ÁREA LÍQUIDA MAIOR OU IGUAL A 6 M2, COM VÃOS.	m²	76,01	128,30	21,45%	155,82	11.843,10	24,65 %
4.2.4	CPU 07	Próprio	PAREDE COM SISTEMA EM CHAPAS DE GESSO RU PARA DRYWALL, COM ISOLAMENTO ACÚSTICO, USO INTERNO, COM DUAS FACES SIMPLES E ESTRUTURA METÁLICA COM GUIAS SIMPLES PARA PAREDES COM ÁREA LÍQUIDA MAIOR OU IGUAL A 6 M2, COM VÃOS.	m²	59,44	140,70	21,45%	170,89	10.157,02	21,14 %
5.1			<b>COBERTURA E ESTRUTURA</b>						28.631,39	23,20 %
5.1.1	100776	SINAPI	ESTRUTURA TRELIÇADA DE COBERTURA, TIPO ARCO, COM LIGAÇÕES PARAFUSADAS, INCLUSOS PERFIS METÁLICOS, CHAPAS METÁLICAS, MÃO DE OBRA E TRANSPORTE COM GUINDASTE - FORNECIMENTO E INSTALAÇÃO. AF. 01/2020_PSA	KG	382,45	19,77	21,45%	24,01	9.182,62	32,07 %
5.1.2	100383	SINAPI	FABRICAÇÃO E INSTALAÇÃO DE PONTALETES DE MADEIRA NÃO APARELHADA PARA TELHADOS COM ATÉ 2 ÁGUAS E COM TELHA ONDULADA DE FIBROCIMENTO, ALUMÍNIO OU PLÁSTICA EM EDIFÍCIO RESIDENCIAL DE MÚLTIPLOS PAVIMENTOS, INCLUSO TRANSPORTE VERTICAL. AF. 07/2019	m²	327,20	25,48	21,45%	30,95	10.128,84	35,37 %
5.1.3	92543	SINAPI	TRAMA DE MADEIRA COMPOSTA POR TERÇAS PARA TELHADOS DE ATÉ 2 ÁGUAS PARA TELHA ONDULADA DE FIBROCIMENTO, METÁLICA, PLÁSTICA OU TERMOACÚSTICA, INCLUSO TRANSPORTE VERTICAL. AF. 07/2019	m²	327,20	23,46	21,45%	28,49	9.321,93	32,56 %
5.2			<b>TELHAMENTO</b>						81.036,01	65,66 %
5.2.1	94216	SINAPI	TELHAMENTO COM TELHA METÁLICA TERMOACÚSTICA E = 30 MM, COM ATÉ 2 ÁGUAS, INCLUSO IÇAMENTO. AF. 07/2019	m²	327,20	195,56	21,45%	237,51	77.713,27	95,90 %
5.2.2	100113	SBC	COBERTURA EM CHAPA POLICARBONATO ALVEOLAR 10mm	m²	31,60	86,58	21,45%	105,15	3.322,74	4,10 %
5.3			<b>COMPLEMENTOS</b>						13.742,88	11,14 %
5.3.1	94229	SINAPI	CALHA EM CHAPA DE AÇO GALVANIZADO NÚMERO 24, DESENVOLVIMENTO DE 100 CM, INCLUSO TRANSPORTE VERTICAL. AF. 07/2019	M	44,88	152,67	21,45%	185,42	8.321,65	60,55 %
5.3.2	94231	SINAPI	RUFO EM CHAPA DE AÇO GALVANIZADO NÚMERO 24, CORTE DE 25 CM, INCLUSO TRANSPORTE VERTICAL. AF. 07/2019	M	92,01	48,51	21,45%	58,92	5.421,23	39,45 %
6			<b>IMPERMEABILIZAÇÃO</b>						10.131,89	8,31 %
6.1	98556	SINAPI	IMPERMEABILIZAÇÃO DE SUPERFÍCIE COM ARGAMASSA POLIMÉRICA / MEMBRANA ACRÍLICA, 4 DEMÃOS, REFORÇADA COM VÉU DE POLIÉSTER (MAV), AF. 09/2023	m²	120,90	57,84	21,45%	70,01	8.464,21	63,62 %
6.2	98555	SINAPI	IMPERMEABILIZAÇÃO DE SUPERFÍCIE COM ARGAMASSA POLIMÉRICA / MEMBRANA ACRÍLICA, 3 DEMÃOS, AF. 09/2023	m²	42,88	31,83	21,45%	38,66	1.657,74	16,38 %
7			<b>RESERVA</b>						229.439,26	11,41 %
7.1			<b>ESQUADRIAS DE MADEIRA</b>						86.942,93	38,40 %
7.1.1			<b>PORTAS DE MADEIRA</b>							
7.1.1.1	90844	SINAPI	KIT DE PORTA DE MADEIRA PARA PINTURA, SEMI-OCIA (LEVE OU MÉDIA), PADRÃO MÉDIO, 90X210CM, ESPESSURA DE 3,5CM, ITENS INCLUSOS: DOBRADIÇAS, MONTAGEM E INSTALAÇÃO DO BATENTE, FECHADURA COM EXECUÇÃO DO FURO - FORNECIMENTO E INSTALAÇÃO. AF. 12/2019	UN	12,00	1.056,53	21,45%	1.283,19	15.398,28	17,73 %
7.1.1.2	90843	SINAPI	KIT DE PORTA DE MADEIRA PARA PINTURA, SEMI-OCIA (LEVE OU MÉDIA), PADRÃO MÉDIO, 80X210CM, ESPESSURA DE 3,5CM, ITENS INCLUSOS: DOBRADIÇAS, MONTAGEM E INSTALAÇÃO DO BATENTE, FECHADURA COM EXECUÇÃO DO FURO - FORNECIMENTO E INSTALAÇÃO. AF. 12/2019	UN	10,00	996,89	21,45%	1.210,76	12.107,60	13,94 %
7.1.1.3	110015	SBC	PORTA COMPLETA MADEIRA 1 FL. 1,20x2,10m-INTERNA	UN	1,00	1.375,51	21,45%	1.670,60	1.670,60	1,92 %
7.1.1.4	110805	SBC	PORTA LISA DE CORRER SUSPÊNSA EM MADEIRA COM BATENTE	m²	14,39	2.873,21	21,45%	3.489,61	50.215,49	57,82 %
7.1.1.5	CPU 08	Próprio	PORTA DE MADEIRA COM VIDRO, 2 FOLHAS, ABERTURA DE GIRO COM ACABAMENTO EM PINTURA BRANCA	UN	1,00	2.977,18	21,45%	3.615,88	3.615,88	4,16 %
7.1.1.6	110016	SBC	PORTA COMPLETA MADEIRA 2 FL. 1,60x2,10m LISA FER-VAI-E-VEM	UN	2,00	1.578,83	21,45%	1.917,54	3.835,08	4,42 %
7.2			<b>ESQUADRIAS DE ALUMÍNIO</b>						62.480,08	27,63 %
7.2.1			<b>PORTAS DE ALUMÍNIO</b>							
7.2.1.1	91336	SINAPI	PORTA DE ALUMÍNIO DE ABRIR COM LAMBRI, COM GUARNIÇÃO, FIXAÇÃO COM PARAFUSOS - FORNECIMENTO E INSTALAÇÃO. AF. 12/2019	m²	9,87	635,80	21,45%	771,96	7.619,25	12,19 %
7.2.1.2	112370	SBC	PORTA VENEZIANA DE ABRIR EM ALUMÍNIO, SOB MEDIDA	m²	6,93	1.036,41	21,45%	1.258,76	8.723,21	13,96 %
7.2.1.3	14.003.0205-0	EMOP	PORTA DE ALUMÍNIO ANODIZADO AO NATURAL, EM 2 FOLHAS DE ABRIR, TENDO 1 CONTRAPINHAZO DIVIDIDO A ESQUADRIA EM 2 VAZOS PARA VIDRO EM PERFIS SÉRIE 25 EXCLUSIVE FECHADURA FORNECIMENTO E COLOCACAO	m²	20,28	1.393,37	21,45%	1.692,30	34.319,84	54,93 %
7.2.1.4	112618	SBC	PORTAO DE CORRER EM ALUMÍNIO PINTURA ELETROSTATICA BRANCA	m²	4,70	1.514,58	21,45%	1.839,51	8.645,70	13,84 %
7.2.1.5	112370	SBC	PORTA ALUMÍNIO ANODIZADO NATURAL 1 FOLHA DE ABRIR	m²	2,52	1.036,41	21,45%	1.258,76	3.172,08	5,08 %
7.2.2			<b>JANELAS DE ALUMÍNIO</b>						30.564,13	13,52 %
7.2.2.1	94589	SINAPI	JANELA DE ALUMÍNIO TIPO MAXIM-AR, COM VIDROS, BATENTE E FERRAGENS, EXCLUSIVE ALIZAR, ACABAMENTO E CONTRAMARCO. FORNECIMENTO E INSTALAÇÃO. AF. 12/2019	m²	25,64	524,73	21,45%	637,30	16.340,37	53,46 %
7.2.2.2	100874	SINAPI	JANELA FIXA DE ALUMÍNIO PARA VIDRO, COM VIDRO, BATENTE E FERRAGENS, EXCLUSIVE ACABAMENTO, ALIZAR E CONTRAMARCO. FORNECIMENTO E INSTALAÇÃO. AF. 12/2019	m²	1,35	588,04	21,45%	726,34	980,58	3,21 %
7.2.2.3	94573	SINAPI	JANELA DE ALUMÍNIO DE CORRER COM 4 FOLHAS PARA VIDROS, COM VIDROS, BATENTE, ACABAMENTO COM ACETATO OU BRILHANTE E FERRAGENS, EXCLUSIVE ALIZAR E CONTRAMARCO. FORNECIMENTO E INSTALAÇÃO. AF. 12/2019	m²	35,67	305,69	21,45%	371,27	13.243,20	43,33 %
7.3			<b>ESQUADRIAS METÁLICAS</b>						2.485,07	1,10 %
7.3.1			<b>PORTAS METÁLICAS</b>							
7.3.1.1	12098	ORSE	Porta corta fogo, de abrir, 02 folhas, em chapa de aço galvanizado nº24, batenete em chapa nº18, classe 90, isolante em manta cerâmica incombustível e=5cm, dobradiças tipo helicoidal em aço 1010/1020, e fechadura reversível sem chave	m²	3,15	649,56	21,45%	788,91	2.485,07	100,00 %
7.4			<b>ACESSÓRIOS</b>						43.771,04	19,36 %
7.4.1	28.20.650	CPOSCDHU	PUXADOR DUPLO EM AÇO INOXIDÁVEL, PARA PORTA DE MADEIRA, ALUMÍNIO OU VIDRO, DE 350 MM	un	7,00	472,85	21,45%	574,29	4.020,03	9,18 %
7.4.2	13110	ORSE	Barra de apoio, reta, fixa, em aço inox, e=40cm, d=1 1/4", Jackwel ou similar	un	7,00	111,73	21,45%	135,70	949,50	2,17 %
7.4.3	112597	SBC	ALZAR ALUMÍNIO PINTURA ELETROSTATICA BRANCA	M	233,34	65,50	21,45%	79,55	18.562,20	42,41 %
7.4.4	140580	SBC	MOLA AEREA COM CALHABRACO DESLIZANTE	UN	4,00	1.782,24	21,45%	2.140,30	8.561,20	19,56 %
7.4.5	28.01.550	CPOSCDHU	FECHADURA COM MAÇANETA TIPO ALAVANCA EM AÇO INOXIDÁVEL, PARA PORTA EXTERNA	un	23,00	319,80	21,45%	388,41	8.933,43	20,41 %
7.4.6	100709	SINAPI	DOBRADIÇA EM AÇO FERRO, 3" X 21/2", E=1,9 A 2MM, SEM ANEL, CROMADO OU ZINCADO, TAMPA BOLA, COM PARAFUSOS, AF. 12/2019	UN	37,00	53,55	21,45%	65,04	2.406,48	5,50 %
7.4.7	110108	SBC	QUICHE COM REQUADRO EM MADEIRA DE LEI - VASADO	m²	0,45	618,06	21,45%	750,66	337,80	0,77 %
8			<b>REVESTIMENTO DE PAREDE</b>						74.550,79	88,25 %
8.1			<b>REVESTIMENTO ARGAMASSADO</b>							
8.1.1	87905	SINAPI	CHAPISCO APLICADO EM ALVENARIA (COM PRESENÇA DE VÃOS) E ESTRUTURAS DE CONCRETO DE FACHADA, COM COLHER DE PEDREIRO. ARGAMASSA TRAÇO 1:3 COM PREPARO EM BETONEIRA 400L. AF. 19/2022	m²	1.923,90	7,79	21,45%	9,46	16.200,10	24,41 %
8.1.2	104958	SINAPI	MASSA ÚNICA EM ARGAMASSA TRAÇO 1:2:8 PREPARO MECÂNICO, APLICADA MANUALMENTE EM PAREDES INTERNAS DE AMBIENTES COM ÁREA MAIOR QUE 10M², E = 10MM, COM TALISCAS. AF. 03/2024	m²	1.819,40	24,15	21,45%	29,33	53.363,03	71,58 %
8.1.3	87553	SINAPI	EMBOÇO, EM ARGAMASSA TRAÇO 1:2:8, PREPARO MECÂNICO, APLICADO MANUALMENTE EM PAREDES INTERNAS DE AMBIENTES COM ÁREA MAIOR QUE 10M², E = 10MM, COM TALISCAS. AF. 03/2024	m²	104,50	23,54	21,45%	28,59	2.987,66	4,01 %
8.2			<b>REVESTIMENTO CERÂMICO</b>						11.881,65	13,75 %

PREFEITURA MUNICIPAL DE ARACOIABA  
SECRETARIA DE INFRAESTRUTURA E HABITAÇÃO

Secretaria de Atenção Especializada à Saúde  
Construção de Unidade Básica de Saúde Porte 1 - UBS CENTRO

BDI Geral:  
21,45%

Data:  
12/02/2025

Bancos:  
SINAPI (11/2024) - CPOS/CDHU (11/2024) - SBC (11/2024) - ORSE (11/2024) - IOPEs (11/2024) - EMOP (11/2024)

BDI Equipamentos:  
15,28%

Revisão:  
03

Item	Código	Banco	Descrição	Und	QUANT.	VALOR S/ BDI	BDI	VALOR C/ BDI	VALOR TOTAL	Peso (%)
8.2.1	104611	SINAPI	REVESTIMENTO CERÂMICO PARA PAREDES INTERNAS COM PLACAS TIPO ESMALTADA EXTRA DE DIMENSÕES 60X60 CM APLICADAS NA ALTURA INTEIRA DAS PAREDES. AF_02/2023 PE	m²	104,50	93,62	21,45%	113,70	11.881,65	100,00 %
<b>8</b>										
<b>REVESTIMENTO DE PISO INTERNO</b>										
<b>9</b>										
<b>REVESTIMENTO ARGAMASSADO</b>										
9.1	95241	SINAPI	LASTRO DE CONCRETO MAGRO, APLICADO EM PISOS, LAJES SOBRE SOLO OU RADIEIS, ESPESSURA DE 5 CM. AF_01/2024	m²	221,70	36,46	21,45%	44,28	9.816,81	44,36 %
9.1.2	87620	SINAPI	CONTRAPISO EM ARGAMASSA TRAÇO 1:4 (CIMENTO E AREIA), PREPARO MECÂNICO COM BETONEIRA 400 L, APLICADO EM ÁREAS SECAS SOBRE LAJE, ADERIDO, ACABAMENTO NÃO REFORÇADO. ESPESSURA 2CM AF_07/2021	m²	321,12	31,57	21,45%	38,34	12.311,77	55,64 %
<b>PISO INTERNO</b>										
9.2	87262	SINAPI	REVESTIMENTO CERÂMICO PARA PISO COM PLACAS TIPO PORCELANATO DE DIMENSÕES 60X60 CM APLICADA EM AMBIENTES DE ÁREA MAIOR QUE 5 M². AF_02/2023	m²	251,93	124,93	21,45%	151,73	36.225,34	81,34 %
9.2.2	87257	SINAPI	REVESTIMENTO CERÂMICO PARA PISO COM PLACAS TIPO ESMALTADA DE DIMENSÕES 60X60 CM APLICADA EM AMBIENTES DE ÁREA MAIOR QUE 10 M2. AF_02/2023 PE	m²	112,98	63,89	21,45%	77,60	8.767,25	22,94 %
<b>10</b>										
<b>REVESTIMENTO DE PISO EXTERNO</b>										
10.1.1	92398	SINAPI	EXECUÇÃO DE PAVIMENTO EM PISO INTERTRAVADO, COM BLOCO RETANGULAR COR NATURAL DE 20 X 10 CM, ESPESSURA 8 CM. AF_10/2022	m²	163,52	79,40	21,45%	96,43	15.768,23	76,65 %
94995	SINAPI		EXECUÇÃO DE PASSIVO (CALÇADA) OU PISO DE CONCRETO COM CONCRETO MOLDADO IN LOCO, USINADO, ACABAMENTO CONVENCIONAL, ESPESSURA 8 CM, ARMADO. AF_08/2022	m²	45,10	87,69	21,45%	106,50	4.803,15	23,35 %
<b>11</b>										
<b>REVESTIMENTO DE TETO</b>										
<b>REVESTIMENTO COM MASSA ÚNICA</b>										
11.1.1	87885	SINAPI	CHAPISCO APLICADO NO TETO OU EM ALVENARIA E ESTRUTURA, COM ROLO PARA TEXTURA ACRILICA, ARGAMASSA INDUSTRIALIZADA COM PREPARO EM MISTURADOR 300 KG. AF_10/2022	m²	4,24	9,35	21,45%	11,38	48,17	22,15 %
11.1.2	90408	SINAPI	MASSA ÚNICA, EM ARGAMASSA TRAÇO 1:2:8, PREPARO MECÂNICO, APLICADA MANUALMENTE EM TETO, E = 10MM, COM TALISCAS. AF_03/2024	m²	4,24	32,87	21,45%	39,92	169,26	351,38 %
11.2	96114	SINAPI	FORRO EM DRYWALL, PARA AMBIENTES COMERCIAIS, INCLUSIVE ESTRUTURA BIRECIONAL DE FIXAÇÃO. AF_08/2023 PS	m²	352,15	72,67	21,45%	88,26	31.080,76	99,31 %
<b>12</b>										
<b>TEXTURA</b>										
12.1	88485	SINAPI	FUNDO SELADOR ACRILICO, APLICAÇÃO MANUAL EM PAREDE, UMA DEMÃO. AF_04/2023	m²	1.819,40	4,07	21,45%	4,94	8.987,84	18,17 %
12.1.2	88495	SINAPI	EMASSAMENTO COM MASSA LÁTEX, APLICAÇÃO EM PAREDE, UMA DEMÃO, LIXAMENTO MANUAL. AF_04/2023	m²	1.238,05	10,37	21,45%	12,59	15.587,04	31,51 %
12.1.3	104641	SINAPI	PINTURA LÁTEX ACRILICA ECONÔMICA, APLICAÇÃO MANUAL EM PAREDES, DUAS DEMÃOS. AF_04/2023	m²	1.238,05	9,64	21,45%	11,71	14.497,55	29,31 %
12.1.4	95305	SINAPI	TEXTURA ACRILICA, APLICAÇÃO MANUAL EM PAREDE, UMA DEMÃO. AF_04/2023	m²	581,35	14,71	21,45%	17,87	10.388,76	21,00 %
12.2	88494	SINAPI	EMASSAMENTO COM MASSA LÁTEX, APLICAÇÃO EM TETO, UMA DEMÃO, LIXAMENTO MANUAL. AF_04/2023	m²	364,91	19,45	21,45%	23,62	8.619,17	62,08 %
12.2.2	104639	SINAPI	PINTURA LÁTEX ACRILICA ECONÔMICA, APLICAÇÃO MANUAL EM TETO, DUAS DEMÃOS. AF_04/2023	m²	364,91	11,88	21,45%	14,43	5.265,65	37,92 %
12.3	102197	SINAPI	ESQUADRIAS	m²	59,06	20,57	21,45%	24,98	2.697,88	4,08 %
12.3.1	102197	SINAPI	PINTURA FUNDO NIVELADOR ALQUÍDICO BRANCO EM MADEIRA. AF_01/2021	m²	59,06	20,57	21,45%	24,98	1.475,32	54,68 %
12.3.2	102219	SINAPI	PINTURA TINTA DE ACABAMENTO (PIGMENTADA ESMALTE SINTETICO ACETINADO EM MADEIRA 2 DEMÃOS. AF_01/2021	m²	59,06	17,04	21,45%	20,70	1.222,54	45,32 %
<b>13</b>										
<b>MARMORARIA</b>										
13.1	12492	ORSE	Tampobancada em granito branco siens, e=2cm	m²	13,42	671,87	21,45%	816,01	10.950,85	100,00 %
<b>14</b>										
<b>LOUÇAS, METAIS E ACESSÓRIOS</b>										
<b>14.1</b>										
<b>EQUIPAMENTOS</b>										
14.1.1	100860	SINAPI	CHUVEIRO ELÉTRICO COMUM CORPO PLÁSTICO, TIPO DUCHA - FORNECIMENTO E INSTALAÇÃO. AF_01/2020	UN	2,00	104,41	21,45%	126,81	253,62	0,48 %
<b>14.2</b>										
<b>LOUÇAS</b>										
14.2.1	86932	SINAPI	VASO SANITÁRIO SIFONADO COM CAIXA ACOPLADA LOUÇA BRANCA - PADRÃO MÉDIO, INCLUSIVE ENGATE FLEXÍVEL EM METAL CROMADO, 1/2 X 40CM - FORNECIMENTO E INSTALAÇÃO. AF_01/2020	UN	6,00	558,06	21,45%	677,78	4.066,68	25,63 %
14.2.2	44.01.040	CPOS/CDHU	BACIA SIFONADA COM CAIXA DE DESCARGA ACOPLADA E TAMPA - INFANTIL	un	1,00	1.074,10	21,45%	1.304,53	1.304,53	8,22 %
14.2.3	86939	SINAPI	LAVATÓRIO LOUÇA BRANCA COM COLUNA, 44 X 35,5" CM, PADRÃO POPULAR, INCLUSO SIFÃO FLEXÍVEL EM PVC, VÁLVULA E ENGATE FLEXÍVEL 30CM EM PLÁSTICO E COM TORNEIRA CROMADA PADRÃO POPULAR - FORNECIMENTO E INSTALAÇÃO. AF_01/2020	UN	13,00	456,29	21,45%	554,18	7.204,34	45,40 %
14.2.4	86919	SINAPI	TANQUE DE LOUÇA BRANCA COM COLUNA, 30L OU EQUIVALENTE, INCLUSO SIFÃO FLEXÍVEL EM PVC, VÁLVULA METÁLICA E TORNEIRA DE METAL CROMADO PADRÃO MÉDIO - FORNECIMENTO E INSTALAÇÃO. AF_01/2020	UN	1,00	943,85	21,45%	1.146,34	1.146,34	7,22 %
14.2.5	170124	IOPEs	LAVATÓRIO DE CANTO REF. L101 DECA OU EQUIVALENTE, INCLUSIVE VÁLVULA, SIFÃO E ENGATES CROMADOS, EXCLUSIVE TORNEIRA	und	1,00	579,23	21,45%	703,49	703,49	4,43 %
14.2.6	86901	SINAPI	CUBA DE EMBUTIR OVAL EM LOUÇA BRANCA, 35 X 50CM OU EQUIVALENTE - FORNECIMENTO E INSTALAÇÃO. AF_01/2020	UN	3,00	142,30	21,45%	172,83	518,49	3,27 %
14.2.7	44.01.850	CPOS/CDHU	CUBA DE LOUÇA DE EMBUTIR REDONDA	un	6,00	126,86	21,45%	154,06	924,48	5,83 %
<b>14.3</b>										
<b>METAIS E ACESSÓRIOS</b>										
14.3.1	44.02.200	CPOS/CDHU	TAMPO/BANCADA EM CONCRETO ARMADO, REVESTIDO EM AÇO INOXIDÁVEL FOSCO POLIDO	m²	7,14	671,87	21,45%	816,01	5.826,31	15,65 %
14.3.2	13262	ORSE	Funil Expurgo Hospitalar de aço inox 304 290x300mm e= 0,8mm Sem mesa para embutir - Nínox ou similar	un	1,00	2.408,45	21,45%	2.925,14	2.925,14	7,86 %
14.3.3	86900	SINAPI	CUBA DE EMBUTIR RETANGULAR DE AÇO INOXIDÁVEL, 46 X 30 X 12 CM - FORNECIMENTO E INSTALAÇÃO. AF_01/2020	UN	6,00	208,09	21,45%	252,73	1.516,38	4,07 %
14.3.4	86913	SINAPI	TORNEIRA CROMADA 1/2" OU 3/4" PARA TANQUE, PADRÃO POPULAR - FORNECIMENTO E INSTALAÇÃO. AF_01/2020	UN	5,00	60,28	21,45%	73,21	366,05	0,98 %
14.3.5	44.03.300	CPOS/CDHU	TORNEIRA CLÍNICA COM VOLANTE TIPO ALAVANCA	UN	2,00	346,85	21,45%	421,26	842,52	2,28 %
14.3.6	44.03.316	CPOS/CDHU	TORNEIRA MISTURADOR CLÍNICA DE MESA COM AREJADOR ARTICULADO, ACIONAMENTO COTOVELO	UN	6,00	360,63	21,45%	438,00	2.628,00	7,06 %
14.3.7	9676	ORSE	Torneira de mesa com fechamento automático, linha Decarmatic Eco, ref. 1173. C. DECA ou similar	un	22,00	265,36	21,45%	322,29	7.090,38	19,05 %
14.3.8	11747	ORSE	Torneira para lavatório, de mesa, cromada, boca alta, ref.: Flex Plus, 1198 C21, da DECA ou similar, inclusive furo para instalação em bancada	un	1,00	327,35	21,45%	397,58	397,58	1,07 %
14.3.9	9503	ORSE	Ducha higiênica com registro, linha Dream, ref. 1984.C87 ACT.CR, da DECA ou similar	un	6,00	812,94	21,45%	987,34	5.924,04	15,92 %
14.3.10	13113	ORSE	Barra de apoio, reta, fixa, em aço inox, l=80cm, d=1 1/4", Jackwal ou similar	un	8,00	221,73	21,45%	269,30	2.154,40	5,79 %
14.3.11	13110	ORSE	Barra de apoio, reta, fixa, em aço inox, l=80cm, d=1 1/4", Jackwal ou similar	un	8,00	111,73	21,45%	135,70	1.065,60	2,92 %
14.3.12	100867	SINAPI	PAREDE - FORNECIMENTO E INSTALAÇÃO. AF_01/2020	UN	4,00	352,48	21,45%	428,10	1.712,40	4,60 %
14.3.13	CPU 09	Prédio	RALO BECO PVC QUADRADO 15x15 COM GRELHA	UN	19,00	110,58	21,45%	134,31	2.551,89	6,88 %
14.3.14	18.050.0120-0	EMOP	ESTACAO DE CHAMADA DE LEITO, COM INTERRUPTOR DE EMBUTIR COM C OMANDOS DE CHAMADAS, EMERGENCIA E PRESENCIA, FIXADA SOBRE CAIXA 4"X4" EMBUTIDA NA PAREDE. FORNECIMENTO E COLOCACAO	UN	4,00	452,76	21,45%	549,89	2.199,56	5,91 %
<b>15</b>										
<b>INSTALAÇÕES HIDROSANITÁRIAS</b>										
<b>15.1</b>										
<b>HIDRÁULICA</b>										
15.1.1	054668	SBC	ACOPLAMENTO RANHURADO EM FERRO FUNDO DN 80,3mm 2"	UN	1,00	70,97	21,45%	86,20	86,20	0,12 %
15.1.2	103039	SINAPI	REGISTRO DE ESFERA PVC, ROSCÁVEL, COM VOLANTE 1 1/2". FORNECIMENTO E REGISTRO DE ESFERA PVC, SOLDÁVEL, COM VOLANTE, DN 50 MM - FORNECIMENTO E INSTALAÇÃO. AF_08/2021	UN	1,00	64,75	21,45%	78,64	78,64	0,11 %
15.1.3	94492	SINAPI	REGISTRO DE ESFERA PVC, SOLDÁVEL, COM VOLANTE, DN 50 MM - FORNECIMENTO E INSTALAÇÃO. AF_08/2021	UN	1,00	41,83	21,45%	50,80	50,80	0,07 %
15.1.4	94681	SINAPI	CURVA 90 GRAUS, PVC, SOLDÁVEL, DN 80 MM, INSTALADO EM RESERVAÇÃO DE ÁGUA DE EDIFICAÇÃO OU EM PISO EM RESERVAÇÃO DE ÁGUA DE EDIFICAÇÃO	UN	1,00	41,83	21,45%	50,80	50,80	0,05 %
15.1.5	94682	SINAPI	ADAPTADOR CURTO COM BOLSA E ROSCA PARA REGISTRO, PVC, SOLDÁVEL, DN 50 MM X 1 1/2", INSTALADO EM RESERVAÇÃO DE ÁGUA DE EDIFICAÇÃO QUE POSSUA RESERVATÓRIO DE FIBRA/FIBROCIMENTO - FORNECIMENTO E INSTALAÇÃO. AF_06/2016	UN	3,00	9,58	21,45%	11,64	34,92	0,11 %
15.1.6	103986	SINAPI	CURVA 90 GRAUS, PVC, SOLDÁVEL, DN 50MM, INSTALADO EM RAMAL DE DISTRIBUIÇÃO DE ÁGUA - FORNECIMENTO E INSTALAÇÃO. AF_09/2022	UN	17,00	24,67	21,45%	29,96	509,32	0,71 %
15.1.7	103979	SINAPI	TUBO, PVC, SOLDÁVEL, DN 50MM, INSTALADO EM RAMAL DE DISTRIBUIÇÃO DE ÁGUA - FORNECIMENTO E INSTALAÇÃO. AF_09/2022	M	54,40	26,78	21,45%	32,53	1.789,63	2,45 %

PREFEITURA MUNICIPAL DE ARAÇOIABA  
SECRETARIA DE INFRAESTRUTURA E HABITAÇÃO

Secretaria de Atenção Especializada à Saúde  
Construção de Unidade Básica de Saúde Porte 1 - UBS CENTRO

BDI Geral:  
21,45%

Data:  
12/02/2025

Bancos:  
SINAPI (11/2024) - CPOSCDHU (11/2024) - SBC (11/2024) - ORSE (11/2024) - IOPES (11/2024) - EMOP (11/2024)

BDI Equipamentos:  
15,28%

Revisão:  
03

Item	Código	Banco	Descrição	Und	QUANT.	VALOR S/ BDI	BDI	VALOR C/ BDI	VALOR TOTAL	Peso (%)
15.1.8	45.03.110	CPOSCDHU	HIDRÔMETRO EM BRONZE, DIÂMETRO DE 40 MM (1 1/2")	qj	1,00	1.047,59	21,45%	1.272,33	1.272,33	1,76 %
15.1.9	89353	SINAPI	REGISTRO DE GAVETA BRUTO, LATÃO, ROSCÁVEL, 3/4" - FORNECIMENTO E INSTALAÇÃO. AF_08/2021	UN	1,00	40,12	21,45%	48,73	48,73	0,07 %
15.1.10	94794	SINAPI	REGISTRO DE GAVETA BRUTO, LATÃO, ROSCÁVEL, 1 1/2". COM ACABAMENTO E CANOPLA CROMADOS - FORNECIMENTO E INSTALAÇÃO. AF_08/2021	UN	1,00	169,09	21,45%	205,37	205,37	0,28 %
15.1.11	89987	SINAPI	REGISTRO DE GAVETA BRUTO, LATÃO, ROSCÁVEL, 3/4", COM ACABAMENTO E CANOPLA CROMADOS - FORNECIMENTO E INSTALAÇÃO. AF_08/2021	UN	24,00	95,49	21,45%	115,98	2.783,52	3,85 %
15.1.12	89985	SINAPI	REGISTRO DE PRESSÃO BRUTO, LATÃO, ROSCÁVEL, 3/4" COM ACABAMENTO E CANOPLA CROMADOS - FORNECIMENTO E INSTALAÇÃO. AF_08/2021	UN	2,00	90,66	21,45%	110,11	220,22	0,30 %
15.1.13	92365	SINAPI	TUBO DE AÇO GALVANIZADO COM COSTURA, CLASSE MÉDIA, DN 40 (1 1/2"), CONEXÃO ROSQUEADA, INSTALADO EM REDE DE ALIMENTAÇÃO PARA HIDRANTE - FORNECIMENTO E INSTALAÇÃO. AF_10/2020	M	2,00	55,05	21,45%	66,66	133,72	0,19 %
15.1.14	92336	SINAPI	TUBO DE AÇO GALVANIZADO COM COSTURA, CLASSE MÉDIA, CONEXÃO RANHURADA, DN 65 (2 1/2"), INSTALADO EM PRUMADAS - FORNECIMENTO E INSTALAÇÃO. AF_10/2020	M	1,00	96,57	21,45%	117,29	117,29	0,16 %
15.1.15	89373	SINAPI	LUVA DE REDUÇÃO, PVC, SOLDÁVEL, DN 25MM X 20MM, INSTALADO EM RAMAL OU SUB-RAMAL DE ÁGUA - FORNECIMENTO E INSTALAÇÃO. AF_06/2022	UN	2,00	6,52	21,45%	7,92	15,84	0,02 %
15.1.16	89593	SINAPI	LUVA COM ROSCA, PVC, SOLDÁVEL, DN 50MM X 1 1/2", INSTALADO EM PRUMADA DE ÁGUA - FORNECIMENTO E INSTALAÇÃO. AF_06/2022	UN	2,00	21,22	21,45%	25,77	51,54	0,07 %
15.1.17	94656	SINAPI	ADAPTADOR CURTO COM BOLSA E ROSCA PARA REGISTRO, PVC, SOLDÁVEL, DN 25 MM X 3/4", INSTALADO EM RESERVAÇÃO DE ÁGUA DE EDIFICAÇÃO QUE POSSUA RESERVATÓRIO DE FIBRAFIBROCIMENTO - FORNECIMENTO E INSTALAÇÃO. AF_06/2016	UN	52,00	3,09	21,45%	3,75	195,00	0,27 %
15.1.18	104002	SINAPI	ADAPTADOR CURTO COM BOLSA E ROSCA PARA REGISTRO, PVC, SOLDÁVEL, DN 50MM X 1 1/4", INSTALADO EM RAMAL DE DISTRIBUIÇÃO DE ÁGUA - FORNECIMENTO E INSTALAÇÃO. AF_06/2022	UN	1,00	15,40	21,45%	18,70	18,70	0,03 %
15.1.19	103948	SINAPI	BUCHA DE REDUÇÃO, CURTA, PVC, SOLDÁVEL, DN 32 X 25 MM, INSTALADO EM RAMAL OU SUB-RAMAL DE ÁGUA - FORNECIMENTO E INSTALAÇÃO. AF_06/2022	UN	3,00	7,23	21,45%	8,78	26,34	0,04 %
15.1.20	103968	SINAPI	BUCHA DE REDUÇÃO, LONGA, PVC, SOLDÁVEL, DN 50 X 25 MM, INSTALADO EM PRUMADA DE ÁGUA - FORNECIMENTO E INSTALAÇÃO. AF_06/2022	UN	1,00	8,49	21,45%	10,31	10,31	0,01 %
15.1.21	104003	SINAPI	BUCHA DE REDUÇÃO, LONGA, PVC, SOLDÁVEL, DN 50 X 32 MM, INSTALADO EM RAMAL DE DISTRIBUIÇÃO DE ÁGUA - FORNECIMENTO E INSTALAÇÃO. AF_06/2022	UN	1,00	13,04	21,45%	15,84	15,84	0,02 %
15.1.22	89490	SINAPI	CURVA 45 GRAUS, PVC, SOLDÁVEL, DN 25MM, INSTALADO EM PRUMADA DE ÁGUA - FORNECIMENTO E INSTALAÇÃO. AF_06/2022	UN	1,00	6,40	21,45%	7,77	7,77	0,01 %
15.1.23	89489	SINAPI	CURVA 90 GRAUS, PVC, SOLDÁVEL, DN 25MM, INSTALADO EM PRUMADA DE ÁGUA - FORNECIMENTO E INSTALAÇÃO. AF_06/2022	UN	81,00	6,86	21,45%	8,33	674,73	0,93 %
15.1.24	89384	SINAPI	CURVA DE TRANSPOSIÇÃO, PVC, SOLDÁVEL, DN 25MM, INSTALADO EM RAMAL OU SUB-RAMAL DE ÁGUA - FORNECIMENTO E INSTALAÇÃO. AF_06/2022	UN	1,00	11,58	21,45%	14,06	14,06	0,02 %
15.1.25	89530	SINAPI	LUVA DE CORRER, PVC, SOLDÁVEL, DN 25MM, INSTALADO EM PRUMADA DE ÁGUA - FORNECIMENTO E INSTALAÇÃO. AF_06/2022	UN	25,00	13,91	21,45%	16,89	422,25	0,58 %
15.1.26	89577	SINAPI	LUVA DE CORRER, PVC, SOLDÁVEL, DN 50MM, INSTALADO EM PRUMADA DE ÁGUA - FORNECIMENTO E INSTALAÇÃO. AF_06/2022	UN	1,00	31,29	21,45%	38,00	38,00	0,05 %
15.1.27	89356	SINAPI	TUBO, PVC, SOLDÁVEL, DN 25MM, INSTALADO EM RAMAL OU SUB-RAMAL DE ÁGUA - FORNECIMENTO E INSTALAÇÃO. AF_06/2022	M	298,80	21,90	21,45%	26,60	7.942,76	11,00 %
15.1.28	89357	SINAPI	TUBO, PVC, SOLDÁVEL, DN 32MM, INSTALADO EM RAMAL OU SUB-RAMAL DE ÁGUA - FORNECIMENTO E INSTALAÇÃO. AF_06/2022	M	31,40	29,78	21,45%	36,17	1.135,74	1,57 %
15.1.29	89448	SINAPI	TUBO, PVC, SOLDÁVEL, DN 40MM, INSTALADO EM PRUMADA DE ÁGUA - FORNECIMENTO E INSTALAÇÃO. AF_06/2022	M	0,10	14,20	21,45%	17,25	1,73	0,00 %
15.1.30	89689	SINAPI	TE, PVC, SOLDÁVEL, DN 25MM, INSTALADO EM DRENO DE AR-CONDICIONADO - FORNECIMENTO E INSTALAÇÃO. AF_08/2022	UN	37,00	9,40	21,45%	11,42	422,54	0,59 %
15.1.31	94690	SINAPI	TE, PVC, SOLDÁVEL, DN 32 MM, INSTALADO EM RESERVAÇÃO DE ÁGUA DE EDIFICAÇÃO QUE POSSUA RESERVATÓRIO DE FIBRAFIBROCIMENTO - FORNECIMENTO E INSTALAÇÃO. AF_06/2016	UN	1,00	9,91	21,45%	12,04	12,04	0,02 %
15.1.32	104008	SINAPI	TE DE REDUÇÃO, 90 GRAUS, PVC, SOLDÁVEL, DN 50 MM X 32 MM, INSTALADO EM RAMAL DE DISTRIBUIÇÃO DE ÁGUA - FORNECIMENTO E INSTALAÇÃO. AF_06/2022	UN	2,00	28,07	21,45%	34,09	68,18	0,09 %
15.1.33	89400	SINAPI	TÊ DE REDUÇÃO, PVC, SOLDÁVEL, DN 32MM X 25MM, INSTALADO EM RAMAL OU SUB-RAMAL DE ÁGUA - FORNECIMENTO E INSTALAÇÃO. AF_06/2022	UN	15,00	18,06	21,45%	21,93	328,95	0,46 %
15.1.34	89627	SINAPI	TÊ DE REDUÇÃO, PVC, SOLDÁVEL, DN 50MM X 25MM, INSTALADO EM PRUMADA DE ÁGUA - FORNECIMENTO E INSTALAÇÃO. AF_06/2022	UN	1,00	17,62	21,45%	21,40	21,40	0,03 %
15.1.35	89366	SINAPI	JOELHO 90 GRAUS COM BUCHA DE LATÃO, PVC, SOLDÁVEL, DN 25MM, X 3/4" INSTALADO EM RAMAL OU SUB-RAMAL DE ÁGUA - FORNECIMENTO E INSTALAÇÃO. AF_06/2022	UN	8,00	14,56	21,45%	17,68	141,44	0,20 %
15.1.36	90373	SINAPI	JOELHO 90 GRAUS COM BUCHA DE LATÃO, PVC, SOLDÁVEL, DN 25MM, X 1/2" INSTALADO EM RAMAL OU SUB-RAMAL DE ÁGUA - FORNECIMENTO E INSTALAÇÃO. AF_06/2022	UN	49,00	11,70	21,45%	14,21	696,29	0,96 %
15.1.37	CPU 10	Próprio	PRESSURIZADOR DE ÁGUA MAX PRESS 270 VF MONOFASICO 220V	UN	1,00	12.529,77	21,45%	15.217,84	15.217,84	21,07 %
15.1.38	43982	SINAPI	CAIXA D'ÁGUA / RESERVATÓRIO EM POLIESTER REFORÇADO COM FIBRA DE VIDRO, 20.000 LITROS, COM TAMPA	un	1,00	10.069,13	15,28%	11.607,50	11.607,50	16,07 %
15.1.39	89415	SINAPI	CURVA 90 GRAUS, PVC, SOLDÁVEL, DN 32MM, INSTALADO EM RAMAL DE DISTRIBUIÇÃO DE ÁGUA - FORNECIMENTO E INSTALAÇÃO. AF_06/2022	UN	8,00	14,59	21,45%	17,72	141,76	0,20 %
15.1.40	12882	ORSE	Pressurizador até 12mca/160w/220v	UN	1,00	906,34	21,45%	1.100,78	1.100,78	1,52 %
15.1.41	CPU 11	Próprio	Estrutura para caixa d'água de 20.000 l com altura 11,5 m úteis (coluna com 13 m e capitel com Ø 2,50 m)	qj	1,00	20.167,47	21,45%	24.494,08	24.494,08	33,92 %
15.2			<b>SANITÁRIA</b>						<b>48.748,49</b>	<b>33,23 %</b>
15.2.1	89707	SINAPI	CAIXA SIFONADA, PVC, DN 100 X 100 X 50 MM, JUNTA ELÁSTICA, FORNECIDA E INSTALADA EM RAMAL DE DESCARGA OU EM RAMAL DE ESGOTO SANITÁRIO. AF_08/2022	UN	1,00	41,47	21,45%	50,37	50,37	0,10 %
15.2.2	4883	ORSE	Caixa de Inspeção 0,60 x 0,60 x 0,60m	un	4,00	639,64	21,45%	776,86	3.107,44	6,37 %
15.2.3	104326	SINAPI	CAIXA SIFONADA, COM GRELHA QUADRADA, PVC, DN 150 X 150 X 50 MM, JUNTA SOLDÁVEL, FORNECIDA E INSTALADA EM RAMAL DE DESCARGA OU EM RAMAL DE ESGOTO SANITÁRIO. AF_08/2022	UN	17,00	58,41	21,45%	70,94	1.205,98	2,47 %
15.2.4	89708	SINAPI	CAIXA SIFONADA, PVC, DN 150 X 185 X 75 MM, JUNTA ELÁSTICA, FORNECIDA E INSTALADA EM RAMAL DE DESCARGA OU EM RAMAL DE ESGOTO SANITÁRIO. AF_08/2022	UN	1,00	85,10	21,45%	103,36	103,36	0,21 %
15.2.5	89709	SINAPI	RALO SIFONADO, PVC, DN 100 X 40 MM, JUNTA SOLDÁVEL, FORNECIDA E INSTALADO EM RAMAL DE DESCARGA OU EM RAMAL DE ESGOTO SANITÁRIO. AF_08/2022	UN	3,00	17,72	21,45%	21,52	64,56	0,13 %
15.2.6	86883	SINAPI	SIFÃO DO TIPO FLEXÍVEL EM PVC 1 X 1,1/2" - FORNECIMENTO E INSTALAÇÃO. AF_01/2020	UN	29,00	10,47	21,45%	12,72	368,88	0,76 %
15.2.7	86879	SINAPI	VÁLVULA EM PLÁSTICO 1" PARA PIA, TANQUE OU LAVATÓRIO, COM OU SEM LADRÃO - FORNECIMENTO E INSTALAÇÃO. AF_01/2020	UN	30,00	8,57	21,45%	10,41	312,30	0,64 %
15.2.8	104063	SINAPI	CURVA LONGA, 45 GRAUS, PVC OCRE, JUNTA ELÁSTICA, DN 100 MM, PARA COLETOR PREDIAL DE ESGOTO. AF_08/2022	UN	10,00	61,69	21,45%	74,92	749,20	1,54 %
15.2.9	89611	SINAPI	CURVA CURTA 90 GRAUS, PVC, SERIE NORMAL, ESGOTO PREDIAL, DN 100 MM, JUNTA ELÁSTICA, FORNECIDA E INSTALADO EM PRUMADA DE ESGOTO SANITÁRIO OU VENTILAÇÃO. AF_08/2022	UN	8,00	41,49	21,45%	50,39	403,12	0,83 %
15.2.10	89728	SINAPI	CURVA CURTA 90 GRAUS, PVC, SERIE NORMAL, ESGOTO PREDIAL, DN 40 MM, JUNTA SOLDÁVEL, FORNECIDA E INSTALADO EM RAMAL DE DESCARGA OU RAMAL DE ESGOTO SANITÁRIO. AF_08/2022	UN	49,00	11,96	21,45%	14,53	711,97	1,46 %
15.2.11	89726	SINAPI	JOELHO 45 GRAUS, PVC, SERIE NORMAL, ESGOTO PREDIAL, DN 40 MM, JUNTA SOLDÁVEL, FORNECIDA E INSTALADO EM RAMAL DE DESCARGA OU RAMAL DE ESGOTO SANITÁRIO. AF_08/2022	UN	25,00	9,59	21,45%	11,65	291,25	0,60 %
15.2.12	89732	SINAPI	JOELHO 45 GRAUS, PVC, SERIE NORMAL, ESGOTO PREDIAL, DN 50 MM, JUNTA ELÁSTICA, FORNECIDA E INSTALADO EM RAMAL DE DESCARGA OU RAMAL DE ESGOTO SANITÁRIO. AF_08/2022	UN	25,00	15,54	21,45%	18,87	471,75	0,97 %
15.2.13	89739	SINAPI	JOELHO 45 GRAUS, PVC, SERIE NORMAL, ESGOTO PREDIAL, DN 75 MM, JUNTA ELÁSTICA, FORNECIDA E INSTALADO EM RAMAL DE DESCARGA OU RAMAL DE ESGOTO SANITÁRIO. AF_08/2022	UN	3,00	23,18	21,45%	28,15	84,45	0,17 %
15.2.14	89731	SINAPI	JOELHO 90 GRAUS, PVC, SERIE NORMAL, ESGOTO PREDIAL, DN 50 MM, JUNTA ELÁSTICA, FORNECIDA E INSTALADO EM RAMAL DE DESCARGA OU RAMAL DE ESGOTO SANITÁRIO. AF_08/2022	UN	44,00	14,89	21,45%	18,08	795,52	#NOME?

PREFEITURA MUNICIPAL DE ARACOIABA  
SECRETARIA DE INFRAESTRUTURA E HABITAÇÃO

Secretaria de Atenção Especializada à Saúde  
Construção de Unidade Básica de Saúde Porte 1 - UBS CENTRO

BDI Geral:  
21,45% Data:  
12/02/2025

Bancos:  
SINAPI (11/2024) - CPOSCDHU (11/2024) - SBC (11/2024) - ORSE (11/2024) - IOPES (11/2024) - EMOP (11/2024)

BDI Equipamentos:  
15,28% Revisão:  
03

Item	Código	Banco	Descrição	Und	QUANT.	VALOR S/ BDI	BDI	VALOR C/ BDI	VALOR TOTAL	Peso (%)
15.2.15	89724	SINAPI	JOELHO 90 GRAUS, PVC, SERIE NORMAL, ESGOTO PREDIAL, DN 40 MM, JUNTA SOLDÁVEL, FORNECIDO E INSTALADO EM RAMAL DE DESCARGA OU RAMAL DE ESGOTO SANITÁRIO. AF_08/2022	UN	29,00	9,39	21,45%	11,40	330,60	0,68 %
15.2.16	104345	SINAPI	JUNÇÃO DE REDUÇÃO INVERTIDA, PVC, SÉRIE NORMAL, ESGOTO PREDIAL, DN 100 X 50 MM, JUNTA ELÁSTICA, FORNECIDO E INSTALADO EM RAMAL DE DESCARGA OU RAMAL DE ESGOTO SANITÁRIO. AF_08/2022	UN	11,00	41,35	21,45%	50,22	552,42	1,13 %
15.2.17	89783	SINAPI	JUNÇÃO SIMPLES, PVC, SERIE NORMAL, ESGOTO PREDIAL, DN 40 MM, JUNTA SOLDÁVEL, FORNECIDO E INSTALADO EM RAMAL DE DESCARGA OU RAMAL DE ESGOTO SANITÁRIO. AF_08/2022	UN	6,00	13,64	21,45%	16,57	98,42	0,20 %
15.2.18	104350	SINAPI	JUNÇÃO DE REDUÇÃO INVERTIDA, PVC, SÉRIE NORMAL, ESGOTO PREDIAL, DN 75 X 50 MM, JUNTA ELÁSTICA, FORNECIDO E INSTALADO EM PRUMADA DE ESGOTO SANITÁRIO OU VENTILAÇÃO. AF_08/2022	UN	1,00	29,26	21,45%	35,54	35,54	0,07 %
15.2.19	89795	SINAPI	JUNÇÃO SIMPLES, PVC, SERIE NORMAL, ESGOTO PREDIAL, DN 75 X 75 MM, JUNTA ELÁSTICA, FORNECIDO E INSTALADO EM RAMAL DE DESCARGA OU RAMAL DE ESGOTO SANITÁRIO. AF_08/2022	UN	1,00	39,45	21,45%	47,91	47,91	0,10 %
15.2.20	89549	SINAPI	REDUÇÃO EXCÊNTRICA, PVC, SERIE R, ÁGUA PLUVIAL, DN 75 X 50 MM, JUNTA ELÁSTICA, FORNECIDO E INSTALADO EM RAMAL DE ENCAMINHAMENTO. AF_06/2022	UN	1,00	18,69	21,45%	22,70	22,70	0,05 %
15.2.21	46.03.050	CPOSCDHU	TUBO DE PVC RÍGIDO P/B COM VIROLA E ANEL DE BORRACHA, LINHA ESGOTO SÉRIE REFORÇADA 'R', DN= 100 MM, INCLUSIVE CONEXÕES	m	107,90	108,60	21,45%	131,90	14.232,01	29,19 %
15.2.22	46.03.038	CPOSCDHU	TUBO DE PVC RÍGIDO P/B COM VIROLA E ANEL DE BORRACHA, LINHA ESGOTO SÉRIE REFORÇADA 'R', DN= 50 MM, INCLUSIVE CONEXÕES	m	40,60	51,72	21,45%	62,82	2.550,49	5,23 %
15.2.23	46.03.040	CPOSCDHU	TUBO DE PVC RÍGIDO P/B COM VIROLA E ANEL DE BORRACHA, LINHA ESGOTO SÉRIE REFORÇADA 'R', DN= 75 MM, INCLUSIVE CONEXÕES	m	25,60	84,23	21,45%	102,30	2.618,88	5,37 %
15.2.24	46.01.040	CPOSCDHU	TUBO DE PVC RÍGIDO SOLDÁVEL MARRON, DN= 40 MM, (1 1/4"), INCLUSIVE CONEXÕES	m	60,20	47,76	21,45%	58,01	3.492,20	7,16 %
15.2.25	46.02.010	CPOSCDHU	TUBO DE PVC RÍGIDO BRANCO, PONTAS LISAS, SOLDÁVEL, LINHA ESGOTO SÉRIE NORMAL, DN= 40 MM, INCLUSIVE CONEXÕES	m	17,40	37,87	21,45%	45,75	796,05	1,63 %
15.2.26	46.03.080	CPOSCDHU	TUBO DE PVC RÍGIDO, PONTAS LISAS, SOLDÁVEL, LINHA ESGOTO SÉRIE REFORÇADA 'R', DN= 40 MM, INCLUSIVE CONEXÕES	m	97,30	43,59	21,45%	52,94	5.151,06	10,57 %
15.2.27	89782	SINAPI	TE, PVC, SERIE NORMAL, ESGOTO PREDIAL, DN 40 X 40 MM, JUNTA SOLDÁVEL, FORNECIDO E INSTALADO EM RAMAL DE DESCARGA OU RAMAL DE ESGOTO SANITÁRIO. AF_08/2022	UN	1,00	13,55	21,45%	16,46	16,46	0,03 %
15.2.28	1595	ORSE	Vedação para saída de vaso sanitário em pvc rígido soldável, para esgoto primário, diâm = 100mm	un	8,00	22,23	21,45%	27,00	216,00	0,44 %
15.2.29	89373	SINAPI	LUVA DE REDUÇÃO, PVC, SOLDÁVEL, DN 25MM X 20MM, INSTALADO EM RAMAL OU SUB-RAMAL DE ÁGUA - FORNECIMENTO E INSTALAÇÃO. AF_08/2022	UN	17,00	6,52	21,45%	7,92	134,64	0,28 %
15.2.30	104014	SINAPI	BUCHA DE REDUÇÃO, LONGA, PVC, SOLDÁVEL, DN 40 X 25 MM, INSTALADO EM RAMAL DE DISTRIBUIÇÃO DE ÁGUA - FORNECIMENTO E INSTALAÇÃO. AF_08/2022	UN	17,00	9,85	21,45%	11,72	199,24	0,41 %
15.2.31	89384	SINAPI	CURVA DE TRANSPOSIÇÃO, PVC, SOLDÁVEL, DN 25MM, INSTALADO EM RAMAL OU SUB-RAMAL DE ÁGUA - FORNECIMENTO E INSTALAÇÃO. AF_06/2022	UN	17,00	11,58	21,45%	14,06	239,02	0,49 %
15.2.32	89408	SINAPI	JOELHO 90 GRAUS, PVC, SOLDÁVEL, DN 25MM, INSTALADO EM RAMAL DE DISTRIBUIÇÃO DE ÁGUA - FORNECIMENTO E INSTALAÇÃO. AF_06/2022	UN	34,00	8,01	21,45%	9,73	330,82	0,68 %
15.2.33	89356	SINAPI	TUBO, PVC, SOLDÁVEL, DN 25MM, INSTALADO EM RAMAL OU SUB-RAMAL DE ÁGUA - FORNECIMENTO E INSTALAÇÃO. AF_06/2022	M	102,00	21,90	21,45%	26,60	2.713,20	5,57 %
15.2.34	89682	SINAPI	SIFÃO DO TIPO GARRAFACOPO EM PVC 1.1/4" X 1.1/2" - FORNECIMENTO E INSTALAÇÃO. AF_01/2020	UN	1,00	19,20	21,45%	23,32	23,32	0,05 %
15.2.35	9760	ORSE	Joelho 45° de pvc rígido, série R, diâm = 50mm	un	1,00	18,67	21,45%	22,68	22,68	0,05 %
15.2.36	12646	ORSE	Caixa de colorida de talveque - CCT 02 (nadrillo DNIT)	un	1,00	4.512,43	21,45%	5.480,50	5.480,50	11,24 %
15.2.37	94962	SINAPI	CONCRETO MAGRO PARA LASTRO, TRAÇÃO 1:4,5:4,5 (EM MASSA SECA DE CIMENTO/ÁREA MÉDIA/BRITA 1) - PREPARO MECÂNICO COM BETONEIRA 400 L. AF_05/2021	m²	0,20	406,72	21,45%	493,98	98,80	0,20 %
15.2.38	104348	SINAPI	TERMINAL DE VENTILAÇÃO, PVC, SÉRIE NORMAL, ESGOTO PREDIAL, DN 50 MM, JUNTA SOLDÁVEL, FORNECIDO E INSTALADO EM PRUMADA DE ESGOTO SANITÁRIO OU VENTILAÇÃO. AF_08/2022	UN	19,00	9,71	21,45%	11,79	224,01	0,46 %
15.2.39	89825	SINAPI	TE, PVC, SERIE NORMAL, ESGOTO PREDIAL, DN 50 X 50 MM, JUNTA ELÁSTICA, FORNECIDO E INSTALADO EM PRUMADA DE ESGOTO SANITÁRIO OU VENTILAÇÃO. AF_08/2022	UN	17,00	17,32	21,45%	21,04	357,68	0,74 %
15.2.40	89829	SINAPI	TE, PVC, SERIE NORMAL, ESGOTO PREDIAL, DN 75 X 75 MM, JUNTA ELÁSTICA, FORNECIDO E INSTALADO EM PRUMADA DE ESGOTO SANITÁRIO OU VENTILAÇÃO. AF_08/2022	UN	1,00	35,15	21,45%	42,69	42,69	0,09 %
15.3			<b>PLUVIAL</b>						<b>18.930,65</b>	<b>12,91 %</b>
15.3.1	3234	ORSE	Caixa de passagem em alvenaria de tijolos maciços esp. = 0,12m, dim. int. = 0,50 x 0,50 x 0,60m, com grelha de ferro fundido	un	4,00	542,01	21,45%	658,29	2.633,16	13,91 %
15.3.2	6409	ORSE	*Caixa de passagem em alvenaria de tijolos maciços esp=12cm, dim. int. 0,60x0,60x1,00m, sem lamina	un	2,00	453,57	21,45%	550,88	1.101,76	5,82 %
15.3.3	053039	SBC	RALO HEMISFÉRICO 100mm PVC (RALO ABACAXI)	UN	2,00	58,02	21,45%	70,47	140,94	0,74 %
15.3.4	104063	SINAPI	CURVA LONGA, 45 GRAUS, PVC OCRE, JUNTA ELÁSTICA, DN 100 MM, PARA COLETOR PREDIAL DE ESGOTO. AF_06/2022	UN	3,00	61,69	21,45%	74,92	224,76	1,19 %
15.3.5	89811	SINAPI	CURVA CURTA 90 GRAUS, PVC, SERIE NORMAL, ESGOTO PREDIAL, DN 100 MM, JUNTA ELÁSTICA, FORNECIDO E INSTALADO EM PRUMADA DE ESGOTO SANITÁRIO OU VENTILAÇÃO. AF_08/2022	UN	15,00	41,49	21,45%	50,39	755,85	3,99 %
15.3.6	89742	SINAPI	CURVA CURTA 90 GRAUS, PVC, SERIE NORMAL, ESGOTO PREDIAL, DN 75 MM, JUNTA ELÁSTICA, FORNECIDO E INSTALADO EM RAMAL DE DESCARGA OU RAMAL DE ESGOTO SANITÁRIO. AF_08/2022	UN	1,00	37,33	21,45%	45,34	45,34	0,24 %
15.3.7	89797	SINAPI	JUNÇÃO SIMPLES, PVC, SERIE NORMAL, ESGOTO PREDIAL, DN 100 X 100 MM, JUNTA ELÁSTICA, FORNECIDO E INSTALADO EM RAMAL DE DESCARGA OU RAMAL DE ESGOTO SANITÁRIO. AF_08/2022	UN	1,00	49,35	21,45%	59,94	59,94	0,32 %
15.3.8	054083	SBC	LUVA DUPLA PVC 100mm	UN	1,00	57,98	21,45%	70,42	70,42	0,37 %
15.3.9	89599	SINAPI	LUVA SIMPLES, PVC, SERIE R, ÁGUA PLUVIAL, DN 75 MM, JUNTA ELÁSTICA, FORNECIDO E INSTALADO EM CONDUTORES VERTICAIS DE ÁGUAS PLUVIAIS. AF_06/2022	UN	1,00	23,07	21,45%	28,02	28,02	0,15 %
15.3.10	89557	SINAPI	REDUÇÃO EXCÊNTRICA, PVC, SERIE R, ÁGUA PLUVIAL, DN 100 X 75 MM, JUNTA ELÁSTICA, FORNECIDO E INSTALADO EM RAMAL DE ENCAMINHAMENTO. AF_06/2022	UN	1,00	30,29	21,45%	36,79	36,79	0,19 %
15.3.11	46.05.020	CPOSCDHU	TUBO PVC RÍGIDO, TIPO COLETOR ESGOTO, JUNTA ELÁSTICA, DN= 100 MM, INCLUSIVE CONEXÕES	m	84,20	47,24	21,45%	57,37	4.830,55	25,52 %
15.3.12	46.05.040	CPOSCDHU	TUBO PVC RÍGIDO, TIPO COLETOR ESGOTO, JUNTA ELÁSTICA, DN= 150 MM, INCLUSIVE CONEXÕES	m	41,70	65,37	21,45%	79,39	3.310,56	17,49 %
15.3.13	46.01.070	CPOSCDHU	TUBO DE PVC RÍGIDO SOLDÁVEL MARRON, DN= 75 MM, (2 1/2"), INCLUSIVE CONEXÕES	m	6,00	106,79	21,45%	129,70	778,20	4,11 %
15.3.14	CPU 12	Próprio	CURVA PVC PARA REDE COLETOR ESGOTO, 45 GR, 200 MM, COM JUNTA ELÁSTICA.	UN	1,00	77,35	21,45%	93,95	93,95	0,50 %
15.3.15	90696	SINAPI	TUBO DE PVC PARA REDE COLETORA DE ESGOTO DE PAREDE MACIÇA, DN 200 MM, JUNTA ELÁSTICA - FORNECIMENTO E ASSENTAMENTO. AF_01/2021	M	10,30	128,52	21,45%	156,09	1.607,73	8,49 %
15.3.16	89408	SINAPI	JOELHO 90 GRAUS, PVC, SOLDÁVEL, DN 25MM, INSTALADO EM RAMAL DE DISTRIBUIÇÃO DE ÁGUA - FORNECIMENTO E INSTALAÇÃO. AF_06/2022	UN	18,00	8,01	21,45%	9,73	175,14	0,93 %
15.3.17	89356	SINAPI	TUBO, PVC, SOLDÁVEL, DN 25MM, INSTALADO EM RAMAL OU SUB-RAMAL DE ÁGUA - FORNECIMENTO E INSTALAÇÃO. AF_06/2022	M	109,90	21,90	21,45%	26,60	2.923,34	15,44 %
15.3.18	89869	SINAPI	TE, PVC, SOLDÁVEL, DN 25MM, INSTALADO EM DRENO DE AR-CONDICIONADO - FORNECIMENTO E INSTALAÇÃO. AF_08/2022	UN	10,00	9,40	21,45%	11,42	114,20	0,60 %

Secretaria de Atenção Especializada à Saúde  
Construção de Unidade Básica de Saúde Porte 1 - UBS CENTRO

BDI Geral:  
21,45%

Data:  
12/02/2025

Bancos:  
SINAPI (11/2024) - CPOSCDHU (11/2024) - SBC (11/2024) - ORSE (11/2024) - IOPEIS (11/2024) - EMOP (11/2024)

BDI Equipamentos:  
15,20%

Revisão:  
03

Item	Código	Banco	Descrição	Und	QUANT.	VALOR S/ BDI	BDI	VALOR C/ BDI	VALOR TOTAL	Peso (%)	
<b>PREVENÇÃO E COMBATE A INCÊNDIO (PCI)</b>										<b>6.785,02</b>	<b>4,83 %</b>
15.4	12889	ORSE	Placa de sinalização, fotoluminescente, em pvc, com logotipo "Cuidado risco de choque elétrico"- Placa E5	un	5,00	17,90	21,45%	21,74	108,70	1,60 %	
15.4.2	101910	SINAPI	EXTINTOR DE INCÊNDIO PORTÁTIL COM CARGA DE POS DE 8 KG, CLASSE BC - FORNECIMENTO E INSTALAÇÃO. AF_10/2020_PE	UN	8,00	357,26	0,00%	357,26	2.858,08	42,12 %	
15.4.3	12888	ORSE	Placa de sinalização, fotoluminescente, em pvc, com logotipo "Extintor de incêndio portátil"- Placa E5	un	8,00	16,54	21,45%	20,09	160,72	2,37 %	
15.4.4	97.02.210	CPOSCDHU	PLACA DE SINALIZAÇÃO EM PVC PARA AMBIENTES	un	1,00	219,75	21,45%	268,89	268,89	3,93 %	
15.4.5	11853	ORSE	Placa de sinalização de segurança contra incêndio, fotoluminescente, retangular, *20 x 40* cm, em pvc *2* mm anti-chamas (símbolos, cores e pictogramas conforme nbr 13434)	Un	3,00	46,61	21,45%	56,61	169,83	2,50 %	
15.4.6	97.02.198	CPOSCDHU	PLACA DE SINALIZAÇÃO EM PVC, COM INDICAÇÃO DE PROIBIÇÃO NORMATIVA	un	2,00	15,51	21,45%	18,84	37,68	0,56 %	
15.4.7	12884	ORSE	Placa de sinalização, fotoluminescente, 38x19 cm, em pvc, com seta indicativa de sentido (esquerda ou direita) de saída de emergência- Placa S2	un	37,00	23,68	21,45%	28,78	1.064,12	15,68 %	
15.4.8	50.05.312	CPOSCDHU	BLOCO AUTÔNOMO DE ILUMINAÇÃO DE EMERGÊNCIA LED, COM AUTONOMIA MÍNIMA DE 3 HORAS, FLUXO LUMINOSO DE 2.000 ATÉ 3.000 LÚMENS, EQUIPADO COM 2 FARÓIS	un	1,00	239,09	21,45%	290,38	290,38	4,28 %	
15.4.9	10785	ORSE	Abrigo de sobrepôr em chapa de aço carbono pintado com tinta a base de epoxi vermelha, dimensões 75x35x25cm	un	4,00	360,25	21,45%	437,54	1.750,16	25,79 %	
15.4.10	180612	IOPEIS	PLACA DE SINALIZAÇÃO DE SEGURANÇA CODIGO 14 - 315/158/NBR 13.434); CÓDIGO S3/NT 14/2010-(S) ("SAÍDA DE EMERGÊNCIA" - SETA VERTICAL)	un	2,00	26,54	21,45%	32,23	64,46	0,95 %	
15.4.11	05.054.0115-0	EMOP	PLACA FOTOLUMINESCENTE DE SINALIZAÇÃO DE SEGURANÇA COM IHA IN CENDIO, PARA EQUIPAMENTOS DE COMBATE A INCENDIO E ALARME EM PVC ANTICHAMA, DIMENSÕES APROXIMADAS DE (20X15)CM, CONFORME ABNT NBR 16270 EQUIPAMENTO E CÓDIGO 14	UN	1,00	11,53	21,45%	14,00	14,00	0,21 %	
<b>INSTALAÇÕES ELÉTRICAS</b>										<b>290.924,45</b>	<b>4,28 %</b>
<b>INFRAESTRUTURA</b>										<b>154.736,38</b>	<b>73,92 %</b>
16.1.1	91940	SINAPI	CAIXA RETANGULAR 4" X 2" MÉDIA (1,30 M DO PISO), PVC, INSTALADA EM PAREDE - FORNECIMENTO E INSTALAÇÃO. AF_03/2023	UN	292,00	16,39	21,45%	22,34	6.523,28	4,22 %	
16.1.2	91937	SINAPI	CAIXA OCTOGONAL 3" X 3", PVC, INSTALADA EM LAJE - FORNECIMENTO E INSTALAÇÃO. AF_03/2023	UN	86,00	17,12	21,45%	20,79	1.787,94	1,16 %	
16.1.3	92968	SINAPI	CAIXA RETANGULAR 4" X 2" MÉDIA (1,30 M DO PISO), METÁLICA, INSTALADA EM PAREDE - FORNECIMENTO E INSTALAÇÃO. AF_03/2023	UN	5,00	16,41	21,45%	19,93	99,65	0,06 %	
16.1.4	91920	SINAPI	CURVA 90 GRAUS PARA ELETRODUTO, PVC, ROSCÁVEL, DN 40 MM (1 1/4"), PARA CIRCUITOS TERMINAIS, INSTALADA EM PAREDE - FORNECIMENTO E INSTALAÇÃO. AF_03/2023	UN	1,00	24,84	21,45%	30,17	30,17	0,02 %	
16.1.5	063445	SBC	LEITOS - PORCA E ARRUELA 1/4"	CJ	185,00	1,80	21,45%	2,19	405,15	0,26 %	
16.1.6	063444	SBC	LEITOS - PORCA E ARRUELA 3/8"	CJ	22,00	4,62	21,45%	5,65	128,70	0,08 %	
16.1.7	040395	SBC	CHUMBADOR 3/8" X 2,1/2" COM PARAFUSO CBA/CB/CBT ZINCADO	UN	22,00	9,62	21,45%	11,68	258,98	0,17 %	
16.1.8	063111	SBC	PARAFUSO LENTILHA 4x13mm COM PORCA E ARRUELA	UN	104,00	1,35	21,45%	1,64	170,55	0,11 %	
16.1.9	078583	SBC	SUPORTE PARA FIXAÇÃO FITA ALUMÍNIO OU CABO COBRE NU	UN	22,00	5,04	21,45%	6,12	134,64	0,09 %	
16.1.10	062990	SBC	VERGALHO AÇO GALV COM ROSCA TOTAL PARA PERFILADO 1/4"	M	22,00	16,27	21,45%	19,76	434,72	0,28 %	
16.1.11	91935	SINAPI	CABO DE COBRE FLEXÍVEL ISOLADO, 16 MMF, ANTI-CHAMA 0,6/1,0 KV, PARA CIRCUITOS TERMINAIS - FORNECIMENTO E INSTALAÇÃO. AF_03/2023	M	258,00	25,83	21,45%	31,37	8.093,46	5,23 %	
16.1.12	92984	SINAPI	CABO DE COBRE FLEXÍVEL ISOLADO, 25 MMF, ANTI-CHAMA 0,6/1,0 KV, PARA REDE ENTERRADA DE DISTRIBUIÇÃO DE ENERGIA ELÉTRICA - FORNECIMENTO E INSTALAÇÃO. AF_12/2021	M	152,70	28,57	21,45%	34,70	5.298,69	3,42 %	
16.1.13	92986	SINAPI	CABO DE COBRE FLEXÍVEL ISOLADO, 35 MMF, ANTI-CHAMA 0,6/1,0 KV, PARA REDE ENTERRADA DE DISTRIBUIÇÃO DE ENERGIA ELÉTRICA - FORNECIMENTO E INSTALAÇÃO. AF_12/2021	M	208,40	39,56	21,45%	48,05	9.917,52	6,41 %	
16.1.14	92988	SINAPI	CABO DE COBRE FLEXÍVEL ISOLADO, 50 MMF, ANTI-CHAMA 0,6/1,0 KV, PARA REDE ENTERRADA DE DISTRIBUIÇÃO DE ENERGIA ELÉTRICA - FORNECIMENTO E INSTALAÇÃO. AF_12/2021	M	10,40	57,50	21,45%	69,84	726,34	0,47 %	
16.1.15	91931	SINAPI	CABO DE COBRE FLEXÍVEL ISOLADO, 6 MMF, ANTI-CHAMA 0,6/1,0 KV, PARA CIRCUITOS TERMINAIS - FORNECIMENTO E INSTALAÇÃO. AF_03/2023	M	83,60	10,30	21,45%	12,51	1.045,84	0,88 %	
16.1.16	91924	SINAPI	CABO DE COBRE FLEXÍVEL ISOLADO, 1,5 MMF, ANTI-CHAMA 450/750 V, PARA CIRCUITOS TERMINAIS - FORNECIMENTO E INSTALAÇÃO. AF_03/2023	M	1.935,30	3,02	21,45%	3,67	7.102,55	4,59 %	
16.1.17	91926	SINAPI	CABO DE COBRE FLEXÍVEL ISOLADO, 2,5 MMF, ANTI-CHAMA 450/750 V, PARA CIRCUITOS TERMINAIS - FORNECIMENTO E INSTALAÇÃO. AF_03/2023	M	3.658,80	4,38	21,45%	5,32	19.464,82	12,58 %	
16.1.18	91928	SINAPI	CABO DE COBRE FLEXÍVEL ISOLADO, 4 MMF, ANTI-CHAMA 450/750 V, PARA CIRCUITOS TERMINAIS - FORNECIMENTO E INSTALAÇÃO. AF_03/2023	M	677,00	6,80	21,45%	8,26	5.592,02	3,61 %	
16.1.19	91930	SINAPI	CABO DE COBRE FLEXÍVEL ISOLADO, 6 MMF, ANTI-CHAMA 450/750 V, PARA CIRCUITOS TERMINAIS - FORNECIMENTO E INSTALAÇÃO. AF_03/2023	M	69,90	9,52	21,45%	11,56	808,04	0,52 %	
16.1.20	97856	SINAPI	CAIXA ENTERRADA ELÉTRICA RETANGULAR, EM ALVENARIA COM TUILOS CERÂMICOS MACIÇOS, FUNDO COM BRITA, DIMENSÕES INTERNAS: 0,3X0,3X0,3 M. AF_12/2020	UN	2,00	155,81	21,45%	189,24	378,48	0,24 %	
16.1.21	061461	SBC	CAIXA DE PASSAGEM CH DE AÇO C/TAMPA APARAF. 200x200x100 PISO	UN	3,00	93,38	21,45%	113,41	340,23	0,22 %	
16.1.22	061462	SBC	CAIXA DE PASSAGEM DE AÇO C/ TAMPA APARAFUSADA 302X302X120	UN	1,00	209,87	21,45%	254,85	254,85	0,16 %	
16.1.23	91955	SINAPI	INTERRUPTOR PARALELO (1 MÓDULO), 10A/250V, INCLUINDO SUPORTE E PLACA - FORNECIMENTO E INSTALAÇÃO. AF_03/2023	UN	8,00	33,93	21,45%	41,21	329,68	0,21 %	
16.1.24	91961	SINAPI	INTERRUPTOR PARALELO (2 MÓDULOS), 10A/250V, INCLUINDO SUPORTE E PLACA - FORNECIMENTO E INSTALAÇÃO. AF_03/2023	UN	1,00	54,54	21,45%	66,24	66,24	0,04 %	
16.1.25	91957	SINAPI	INTERRUPTOR SIMPLES (1 MÓDULO) COM INTERRUPTOR PARALELO (1 MÓDULO), 10A/250V, INCLUINDO SUPORTE E PLACA - FORNECIMENTO E INSTALAÇÃO. AF_03/2023	UN	2,00	48,44	21,45%	58,83	117,66	0,08 %	
16.1.26	91953	SINAPI	INTERRUPTOR SIMPLES (1 MÓDULO), 10A/250V, INCLUINDO SUPORTE E PLACA - FORNECIMENTO E INSTALAÇÃO. AF_03/2023	UN	23,00	27,87	21,45%	33,85	776,55	0,50 %	
16.1.27	059206	SBC	PLACA COM UM FURO IMPERIA BRANCO IREL. P/ SAÍDA CABO DE SOM	UN	26,00	11,09	21,45%	13,47	350,22	0,23 %	
16.1.28	062002	SBC	PLACA CEGA SEM FURO	UN	18,00	8,72	21,45%	10,59	190,62	0,12 %	
16.1.29	062568	SBC	PLACA (ESPELHO) 1 POSTO HORIZONTAL 4x2 PIAL PLUS	UN	212,00	8,18	21,45%	9,93	2.105,16	1,36 %	
16.1.30	91996	SINAPI	TOMADA MÉDIA DE EMBUTIR (1 MÓDULO), 2P+T 10 A, INCLUINDO SUPORTE E PLACA - FORNECIMENTO E INSTALAÇÃO. AF_03/2023	UN	34,00	32,92	21,45%	39,98	1.359,32	0,88 %	
16.1.31	92026	SINAPI	INTERRUPTOR PARALELO (1 MÓDULO) COM 1 TOMADA DE EMBUTIR 2P+T 10 A, SEM SUPORTE E SEM PLACA - FORNECIMENTO E INSTALAÇÃO. AF_03/2023	UN	1,00	43,26	21,45%	52,54	52,54	0,03 %	
16.1.32	92022	SINAPI	INTERRUPTOR SIMPLES (1 MÓDULO) COM 1 TOMADA DE EMBUTIR 2P+T 10 A, SEM SUPORTE E SEM PLACA - FORNECIMENTO E INSTALAÇÃO. AF_03/2023	UN	10,00	37,16	21,45%	45,13	451,30	0,29 %	
16.1.33	92002	SINAPI	TOMADA MÉDIA DE EMBUTIR (2 MÓDULOS), 2P+T 10 A, SEM SUPORTE E SEM PLACA - FORNECIMENTO E INSTALAÇÃO. AF_03/2023	UN	72,00	42,25	21,45%	51,31	3.694,32	2,39 %	
16.1.34	92003	SINAPI	TOMADA MÉDIA DE EMBUTIR (3 MÓDULOS), 2P+T 10 A, SEM SUPORTE E SEM PLACA - FORNECIMENTO E INSTALAÇÃO. AF_03/2023	UN	22,00	46,17	21,45%	56,08	1.233,76	0,80 %	
16.1.35	92010	SINAPI	TOMADA MÉDIA DE EMBUTIR (1 MÓDULO), 2P+T 10 A, SEM SUPORTE E SEM PLACA - FORNECIMENTO E INSTALAÇÃO. AF_03/2023	UN	2,00	61,80	21,45%	75,06	150,12	0,10 %	
16.1.36	91994	SINAPI	TOMADA MÉDIA DE EMBUTIR (1 MÓDULO), 2P+T 10 A, SEM SUPORTE E SEM PLACA - FORNECIMENTO E INSTALAÇÃO. AF_03/2023	UN	85,00	22,65	21,45%	27,51	2.338,35	1,51 %	
16.1.37	91995	SINAPI	TOMADA MÉDIA DE EMBUTIR (1 MÓDULO), 2P+T 20 A, SEM SUPORTE E SEM PLACA - FORNECIMENTO E INSTALAÇÃO. AF_03/2023	UN	11,00	24,61	21,45%	29,89	328,79	0,21 %	
16.1.38	452	ORSE	Disjuntor termomagnético tripolar 63 A, padrão DIN (Europeu - linha branca), curva C	un	2,00	105,00	21,45%	127,53	255,06	0,16 %	
16.1.39	064035	SBC	DISJUNTOR DIN TRIPOLAR 100A CURVA C-STECK	UN	2,00	204,03	21,45%	247,80	495,60	0,32 %	
16.1.40	93653	SINAPI	DISJUNTOR MONOPOLAR TIPO DIN, CORRENTE NOMINAL DE 10A - FORNECIMENTO E INSTALAÇÃO. AF_10/2020	UN	1,00	13,87	21,45%	16,85	16,85	0,01 %	
16.1.41	93654	SINAPI	DISJUNTOR MONOPOLAR TIPO DIN, CORRENTE NOMINAL DE 16A - FORNECIMENTO E INSTALAÇÃO. AF_10/2020	UN	37,00	14,47	21,45%	17,57	650,09	0,42 %	
16.1.42	93661	SINAPI	DISJUNTOR BIPOLAR TIPO DIN, CORRENTE NOMINAL DE 16A - FORNECIMENTO E INSTALAÇÃO. AF_10/2020	UN	5,00	69,25	21,45%	84,11	420,55	0,27 %	
16.1.43	93662	SINAPI	DISJUNTOR BIPOLAR TIPO DIN, CORRENTE NOMINAL DE 20A - FORNECIMENTO E INSTALAÇÃO. AF_10/2020	UN	32,00	71,92	21,45%	87,35	2.795,20	1,81 %	
16.1.44	93664	SINAPI	DISJUNTOR BIPOLAR TIPO DIN, CORRENTE NOMINAL DE 32A - FORNECIMENTO E INSTALAÇÃO. AF_10/2020	UN	2,00	75,06	21,45%	91,16	182,32	0,12 %	
16.1.45	93665	SINAPI	DISJUNTOR BIPOLAR TIPO DIN, CORRENTE NOMINAL DE 40A - FORNECIMENTO E INSTALAÇÃO. AF_10/2020	UN	2,00	78,80	21,45%	95,71	191,42	0,12 %	
16.1.46	10237	ORSE	Disjuntor termomagnético bipolar 70 A, padrão DIN (Europeu - linha branca), curva C, corrente 5KA	un	2,00	101,43	21,45%	123,19	246,38	0,16 %	
16.1.47	454	ORSE	Disjuntor termomagnético tripolar 160 A, padrão DIN (Europeu - linha branca), 65KA	un	1,00	274,48	21,45%	333,37	333,37	0,22 %	
16.1.48	064563	SBC	DISPOSITIVO PROTETOR DE SURTO 220V OU 127V, 20 KA, TRIFÁSICO	UN	14,00	302,82	21,45%	367,79	5.149,08	3,33 %	
16.1.49	37.24.042	CPOSCDHU	DISPOSITIVO DE PROTEÇÃO CONTRA SURTO, 1 POLO, SUPORTABILIDADE <math>\Delta t</math>= 4 KV, UN ATÉ 240V/415V, IMP = 60 KA, CURVA DE ENSAIO 10/350US - CLASSE 1	un	4,00	701,63	21,45%	852,15	3.408,60	2,20 %	

PREFEITURA MUNICIPAL DE ARAÇOIABA  
SECRETARIA DE INFRAESTRUTURA E HABITAÇÃO

Secretaria de Atenção Especializada à Saúde  
Construção de Unidade Básica de Saúde Porte 1 - UBS CENTRO

BDI Geral:  
21,45% Data:  
12/02/2025

Bancos:  
SINAPI (11/2024) - CPOSCDHU (11/2024) - SBC (11/2024) - ORSE (11/2024) - IOPES (11/2024) - EMOP (11/2024)

BDI Equipamentos:  
15,28% Revisão:  
03

Item	Código	Banco	Descrição	Und	QUANT.	VALOR S/ BDI	BDI	VALOR C/ BDI	VALOR TOTAL	Peso (%)
16.1.50	064819	SBC	DISPOSITIVO DIF. RESIDUAL DR ALTA SENS. TETRAP.100A	UN	1,00	696,59	21,45%	846,03	846,03	0,55%
16.1.51	13149	ORSE	Dispositivo DR tetrapolar 100 A, tipo AC, 30MA	un	2,00	297,87	21,45%	361,77	723,54	0,47%
16.1.52	063612	SBC	SAIDA HORIZONTAL PARA ELETRICALHA 1 1/4"	UN	3,00	10,66	21,45%	12,65	38,85	0,03%
16.1.53	063052	SBC	CURVA VERTICAL EXTERNA PARA ELETRICALHA 100X50mm	UN	1,00	41,92	21,45%	50,91	50,91	0,03%
16.1.54	060107	SBC	ELETRICALHA PERFURADA TIPO "U" 100X50 CHAPA 20 SEM TAMPA	M	29,40	36,75	21,45%	44,63	1.312,12	0,85%
16.1.55	8685	ORSE	Suporte vertical 100 x 75 mm para fixação de eletrocalha metálica ( ref.: Mopa ou similar)	un	22,00	14,28	21,45%	17,34	381,48	0,25%
16.1.56	9524	ORSE	Tala plana perfurada 50mm para eletrocalha metálica (ref.: mopa ou similar) - Rev 01	un	26,00	5,06	21,45%	6,15	159,90	0,10%
16.1.57	062562	SBC	TERMINAL PARA ELETRICALHA 100X50cm	UN	1,00	15,54	21,45%	18,87	18,87	0,01%
16.1.58	91837	SINAPI	ELETRÓDUTO FLEXÍVEL CORRUGADO REFORÇADO, PVC, DN 32 MM (1"), PARA CIRCUITOS TERMINAIS, INSTALADO EM FORRO - FORNECIMENTO E INSTALAÇÃO, AF_03/2023	M	113,60	26,36	21,45%	32,02	3.637,47	2,35%
16.1.59	91835	SINAPI	ELETRÓDUTO FLEXÍVEL CORRUGADO REFORÇADO, PVC, DN 25 MM (3/4"), PARA CIRCUITOS TERMINAIS, INSTALADO EM FORRO - FORNECIMENTO E INSTALAÇÃO, AF_03/2023	M	1.099,50	20,89	21,45%	25,37	27.896,85	18,03%
16.1.60	93008	SINAPI	ELETRÓDUTO RÍGIDO ROSCÁVEL, PVC, DN 50 MM (1 1/2"), PARA REDE ENTERRADA DE DISTRIBUIÇÃO DE ENERGIA ELÉTRICA - FORNECIMENTO E INSTALAÇÃO, AF_12/2021	M	42,90	20,30	21,45%	24,66	1.057,91	0,68%
16.1.61	91865	SINAPI	ELETRÓDUTO RÍGIDO ROSCÁVEL, PVC, DN 40 MM (1 1/4"), PARA CIRCUITOS TERMINAIS, INSTALADO EM FORRO - FORNECIMENTO E INSTALAÇÃO, AF_03/2023	M	133,20	20,41	21,45%	24,79	3.302,03	2,13%
16.1.62	93009	SINAPI	ELETRÓDUTO RÍGIDO ROSCÁVEL, PVC, DN 60 MM (2"), PARA REDE ENTERRADA DE DISTRIBUIÇÃO DE ENERGIA ELÉTRICA - FORNECIMENTO E INSTALAÇÃO, AF_12/2021	M	41,40	30,50	21,45%	37,04	1.533,46	0,99%
16.1.63	38.04.060	CPOSCDHU	ELETRÓDUTO GALVANIZADO CONFORME NBR13057 - 1 1/4" COM ACESSÓRIOS	m	1,00	77,28	21,45%	93,86	93,86	0,06%
16.1.64	50.05.312	CPOSCDHU	BLOCO AUTÔNOMO DE ILUMINAÇÃO DE EMERGÊNCIA LED, COM AUTONOMIA MÍNIMA DE 3 HORAS, FLUXO LUMINOSO DE 2.000 ATE 3.000 LUMENS, EQUIPADO COM 2 FAROIS	un	29,00	239,09	21,45%	290,38	8.421,02	5,44%
16.1.65	8662	ORSE	Soquete ou base de porcelana E27 de tempo, ref.MT-2233, marca Decorlux ou similar	un	92,00	12,46	21,45%	15,13	1.391,96	0,90%
16.1.66	101538	SINAPI	ARMAÇÃO SECUNDÁRIA, COM 1 ESTRIBO E 1 ISOLADOR - FORNECIMENTO E INSTALAÇÃO, AF_07/2020	UN	2,00	42,83	21,45%	52,02	104,04	0,07%
16.1.67	97359	SINAPI	QUADRO DE MEDIÇÃO GERAL DE ENERGIA COM 8 MEDIDORES - FORNECIMENTO E INSTALAÇÃO, AF_10/2020	UN	1,00	4.900,39	21,45%	5.951,69	5.951,69	3,85%
16.1.68	061236	SBC	BARRAMENTO PENTE 12 POLOS BIFÁSICO 63A FORCELINE	UN	1,00	38,23	21,45%	46,43	46,43	0,03%
16.1.69	064500	SBC	BARRAMENTO BIFÁSICO 34 POLOS 100A COM NEUTRO E TERRA	UN	1,00	352,12	21,45%	427,66	427,66	0,28%
16.1.70	062300	SBC	BARRAMENTO TRIFÁSICO PARA ATA 57 DISJUNTORES DIN STECK	UN	2,00	269,55	21,45%	327,38	654,76	0,42%
16.2			<b>ILUMINAÇÃO</b>						<b>27.511,34</b>	<b>13,14%</b>
16.2.1	97607	SINAPI	LUMINÁRIA ARANDELA TIPO TARTARUGA, DE SOBREPOR, COM 1 LÂMPADA LED DE 8 W, SEM REATOR - FORNECIMENTO E INSTALAÇÃO, AF_02/2020	UN	18,00	107,16	21,45%	130,17	2.343,06	8,52%
16.2.2	41.31.040	CPOSCDHU	LUMINÁRIA LED RETANGULAR DE SOBREPOR COM DIFUSOR TRANSLÚCIDO, 4000 K, FLUXO LUMINOSO DE 3699 A 4800 LM, POTENCIA DE 35 W A 41 W	un	25,00	325,16	21,45%	394,92	9.873,00	35,89%
16.2.3	060121	SBC	LUMINÁRIA DE EMBUTIR PLAFON 18W LED BRANCO FRIO 22,5x22,5	UN	10,00	58,45	21,45%	58,84	588,40	2,14%
16.2.4	13158	ORSE	Luminária plafon (sobrepôr) 40 x 40 - 36 W - 6000K - G- Light ou similar	un	50,00	190,56	21,45%	231,44	11.572,00	42,06%
16.2.5	060582	SBC	LUMINÁRIA COLUMNÁRIS CUPULA REDONDA TECIDO, BASE/HASTE AÇO	UN	6,00	430,19	21,45%	522,48	3.134,88	11,39%
16.3			<b>SPDA</b>						<b>27.076,74</b>	<b>12,94%</b>
16.3.1	11273	ORSE	Caixa de equipotencialização em aço 200x200x50mm, para embutir com lâmpa, com 9 terminais, ref.TEL-901 ou similar (SPDA)	un	1,00	354,18	21,45%	430,16	430,16	1,59%
16.3.2	101801	SINAPI	CAIXA COM GRELHA RETANGULAR DE FERRO FUNDIDO, EM ALVENARIA COM BLOCOS DE CONCRETO, DIMENSÕES INTERNAS: 0,30 X 1,00 X 1,00, AF_12/2020	UN	9,00	42,85	21,45%	51,80	466,20	1,72%
16.3.3	98111	SINAPI	CAIXA DE INSPEÇÃO PARA ATERRAMENTO, CIRCULAR, EM POLIETILENO, DIÂMETRO INTERNO = 0,3 M, AF_12/2020	UN	9,00	42,85	21,45%	51,80	466,20	1,72%
16.3.4	96986	SINAPI	HASTE DE ATERRAMENTO, DIÂMETRO 3/4", COM 3 METROS - FORNECIMENTO E INSTALAÇÃO, AF_08/2023	UN	9,00	159,85	21,45%	194,14	1.747,26	6,45%
16.3.5	96989	SINAPI	CAPTOR TIPO FRANKLIN PARA SPDA - FORNECIMENTO E INSTALAÇÃO, AF_08/2023	UN	1,00	143,53	21,45%	174,32	174,32	0,64%
16.3.6	96988	SINAPI	MASTRO 1 1/2", COM 3 METROS, PARA SPDA - FORNECIMENTO E INSTALAÇÃO, AF_08/2023	UN	2,00	171,45	21,45%	208,23	416,46	1,54%
16.3.7	104746	SINAPI	MINI CAPTOR PARA SPDA - FORNECIMENTO E INSTALAÇÃO, AF_08/2023	UN	24,00	27,54	21,45%	33,45	802,80	2,96%
16.3.8	96987	SINAPI	BASE METÁLICA PARA MASTRO 1 1/2" PARA SPDA - FORNECIMENTO E INSTALAÇÃO, AF_08/2023	UN	1,00	123,13	21,45%	149,55	149,55	0,55%
16.3.9	101663	SINAPI	ABRACADEIRA DE FIXAÇÃO DE BRAÇOS DE LUMINÁRIAS DE 2" - FORNECIMENTO E INSTALAÇÃO, AF_08/2020	UN	1,00	29,51	21,45%	35,84	35,84	0,13%
16.3.10	078206	SBC	CABO DE COBRE NU MEIO DURO 7 FIOS 35mm2	M	265,00	40,97	21,45%	49,76	13.186,40	48,70%
16.3.11	078212	SBC	CABO DE COBRE NU MEIO DURO 7 FIOS 50mm2	M	120,00	57,91	21,45%	70,33	8.439,60	31,17%
16.3.12	96984	SINAPI	ELETRÓDUTO PVC RÍGIDO, DIÂMETRO 40MM, COM 3 METROS, PARA SPDA - FORNECIMENTO E INSTALAÇÃO, AF_08/2023	UN	10,00	58,87	21,45%	71,50	715,00	2,64%
16.3.13	101548	SINAPI	ISOLADOR, TIPO ROLDANA, PARA BAIXA TENSÃO - FORNECIMENTO E INSTALAÇÃO, AF_07/2020	UN	5,00	7,73	21,45%	9,39	46,95	0,17%
17			<b>CLIMATIZADO</b>						<b>133.449,10</b>	<b>8,05%</b>
17.1			<b>INFRAESTRUTURA</b>						<b>68.678,31</b>	<b>52,25%</b>
17.1.1	97331	SINAPI	TUBO EM COBRE FLEXÍVEL, DN 1/4", COM ISOLAMENTO, INSTALADO EM RAMAL DE ALIMENTAÇÃO DE AR CONDICIONADO COM CONDENSADORA CENTRAL - FORNECIMENTO E INSTALAÇÃO, AF_12/2015	M	98,00	26,42	21,45%	32,09	3.144,82	4,58%
17.1.2	103290	SINAPI	TUBO EM COBRE FLEXÍVEL, DN 3/8", COM ISOLAMENTO, INSTALADO EM FORRO, PARA RAMAL DE ALIMENTAÇÃO DE AR CONDICIONADO, INCLUSIVE FIXADOR, AF_11/2021	M	22,00	47,64	21,45%	57,86	1.272,92	1,85%
17.1.3	103291	SINAPI	TUBO EM COBRE FLEXÍVEL, DN 1/2", COM ISOLAMENTO, INSTALADO EM FORRO, PARA RAMAL DE ALIMENTAÇÃO DE AR CONDICIONADO, INCLUSIVE FIXADOR, AF_11/2021	M	84,00	59,77	21,45%	72,59	6.097,56	8,88%
17.1.4	97330	SINAPI	TUBO EM COBRE FLEXÍVEL, DN 5/8", COM ISOLAMENTO, INSTALADO EM RAMAL DE ALIMENTAÇÃO DE AR CONDICIONADO COM CONDENSADORA INDIVIDUAL - FORNECIMENTO E INSTALAÇÃO, AF_12/2015	M	8,00	67,04	21,45%	81,42	651,38	0,95%
17.1.5	11412	ORSE	Cabo de cobre PP Cordplast 4 x 2,5 mm2, 450/750v - fornecimento e instalação	M	128,00	16,44	21,45%	19,97	2.556,16	3,72%
15.005.0280-0	EMOP		DUTO PARA EXAUSTÃO DE AR/VENTILAÇÃO, CHAVETADO EM CHAPA DE AÇO GALVANIZADO, NAS DIVERSAS BITOLAS, CONFORME ABNT NBR 16401, INCLUSIVE SUPORTES NECESSÁRIOS, FORNECIMENTO E COLOCAÇÃO	KG	636,00	64,50	21,45%	78,34	49.824,24	72,55%
17.1.6	070665	SBC	ITENS NECESSÁRIOS, FORNECIMENTO E COLOCAÇÃO	M	24,00	33,49	21,45%	40,67	976,08	1,42%
17.1.7	070680	SBC	DUTO FLEXÍVEL DE ALUMÍNIO C/ ISOLAM. TERM.LA VIDRO 150MM 6"	M	28,00	26,48	21,45%	32,16	900,48	1,31%
17.1.8	12498	ORSE	DUTO FLEXÍVEL DE ALUMÍNIO C/ ISOLAM. TERM.LA VIDRO 100MM 4"	un	25,33	82,47	21,45%	100,16	2.537,39	3,69%
17.1.9	721	ORSE	Barra rosca de biomatizada ø 3/8" x 3000mm	un	52,00	2,22	21,45%	2,70	140,40	0,20%
17.1.10	90460	SINAPI	Fornecimento e instalação de porca sextavada 3/8" (ref v 1.55 valemam ou similar)	un	52,00	2,22	21,45%	2,70	140,40	0,20%
17.1.11	90460	SINAPI	SUPORTE PARA 2 TUBOS HORIZONTAIS, ESPAÇADO A CADA 56 CM, EM PERFILADO COM COMPRIMENTO DE 25 CM FIXADO EM LAJE, POR METRO DE TUBULAÇÃO FIXADA, AF_09/2023	M	18,00	26,39	21,45%	32,05	576,90	0,84%

**PREFEITURA MUNICIPAL DE ARACOIABA**  
**SECRETARIA DE INFRAESTRUTURA E HABITAÇÃO**

**Secretaria de Atenção Especializada à Saúde**  
Construção de Unidade Básica de Saúde Porte 1 - UBS CENTRO

**BDI Geral:**  
21,45% **Data:**  
12/02/2025

**Bancos:**  
SINAPI (11/2024) - CPOSCDHU (11/2024) - SBC (11/2024) - ORSE (11/2024) - IOPEs (11/2024) - EMOP (11/2024)

**BDI Equipamentos:**  
15,28% **Revisão:**  
03

Item	Código	Banco	Descrição	Und	QUANT.	VALOR S/ BDI	BDI	VALOR C/ BDI	VALOR TOTAL	Peso (%)	
<b>EQUIPAMENTOS</b>											
17.2									<b>62.761,79</b>	<b>47,75 %</b>	
17.2.1	103247	SINAPI	AR CONDICIONADO SPLIT INVERTER, HI-WALL (PAREDE), 12000 BTU/H, CICLO FRIO - FORNECIMENTO E INSTALAÇÃO. AF_11/2021_PE	UN	8,00	2.614,81	21,45%	3.175,78	25.406,24	40,48 %	
17.2.2	103250	SINAPI	AR CONDICIONADO SPLIT INVERTER, HI-WALL (PAREDE), 18000 BTU/H, CICLO FRIO - FORNECIMENTO E INSTALAÇÃO. AF_11/2021_PE	UN	2,00	3.798,78	21,45%	4.613,75	9.227,50	14,70 %	
17.2.3	070901	SBC	EXAUSTOR CENTRIFUGO SIROCO TRIFASICO ECS-TN-3	UN	1,00	6.732,67	21,45%	8.177,06	8.177,06	13,03 %	
17.2.4	070904	SBC	EXAUSTOR CENTRIFUGO SIROCO TRIFASICO MOD. ECS-TN-1.5	UN	1,00	5.257,15	21,45%	6.384,99	6.384,99	10,17 %	
17.2.5	070216	SBC	CAIXA DE VENTILACAO PARA FORRO CAB-250 - 220V - S&P	UN	3,00	3.650,49	21,45%	4.433,65	13.300,95	21,19 %	
17.2.6	070205	SBC	EXAUSTOR AXIAL MULTIVAC MODELO MURO 150A	UN	1,00	218,23	21,45%	265,05	265,05	0,42 %	
<b>REDES E CORTES</b>											
18.1	91940	SINAPI	CAIXA RETANGULAR 4" X 2" MEDIA (1,30 M DO PISO), PVC, INSTALADA EM PAREDE - FORNECIMENTO E INSTALAÇÃO. AF_03/2023	UN	28,00	18,39	21,45%	22,34	625,52	7,29 %	
18.2	061462	SBC	CAIXA DE PASSAGEM DE ACO C/ TAMPA APARAFUSADA 302X302X120	UN	4,00	209,67	21,45%	254,65	1.016,60	11,87 %	
18.3	98307	SINAPI	TOMADA DE REDE RJ45 - FORNECIMENTO E INSTALAÇÃO. AF_11/2019	UN	18,00	42,25	21,45%	51,31	923,58	10,76 %	
18.4	91837	SINAPI	ELETRODUTO FLEXIVEL CORRUGADO REFORÇADO, PVC, DN 32 MM (1"), PARA CIRCUITOS TERMINAIS, INSTALADO EM FORRO - FORNECIMENTO E INSTALAÇÃO. AF_03/2023	M	82,00	26,36	21,45%	32,02	2.625,64	30,59 %	
18.5	91835	SINAPI	ELETRODUTO FLEXIVEL CORRUGADO REFORÇADO, PVC, DN 25 MM (3/4"), PARA CIRCUITOS TERMINAIS, INSTALADO EM FORRO - FORNECIMENTO E INSTALAÇÃO. AF_03/2023	M	55,70	20,89	21,45%	25,37	1.413,11	16,46 %	
18.6	91865	SINAPI	ELETRODUTO RIGIDO ROSCÁVEL, PVC, DN 40 MM (1 1/4"), PARA CIRCUITOS TERMINAIS, INSTALADO EM FORRO - FORNECIMENTO E INSTALAÇÃO. AF_03/2023	M	44,80	20,41	21,45%	24,79	1.110,59	12,94 %	
18.7	93009	SINAPI	ELETRODUTO RIGIDO ROSCÁVEL, PVC, DN 60 MM (2"), PARA REDE ENTERRADA DE DISTRIBUIÇÃO DE ENERGIA ELÉTRICA - FORNECIMENTO E INSTALAÇÃO. AF_12/2021	M	16,00	30,50	21,45%	37,04	592,64	6,90 %	
18.8	69.20.340	CPOSCDHU	TOMADA PARA TV, TIPO PINO JACK, COM PLACA	q	10,00	22,54	21,45%	27,38	273,80	3,19 %	
<b>GRUPOS E ISOLANTES</b>											
19.1	103635	SINAPI	TUBO EM COBRE RIGIDO, DN 15 MM, CLASSE A, SEM ISOLAMENTO, INSTALADO EM RAMAL E SUB-RAMAL DE GÁS MEDICINAL - FORNECIMENTO E INSTALAÇÃO. AF_04/2022	M	100,00	62,64	21,45%	76,08	7.608,00	48,43 %	
19.2	103665	SINAPI	TÊ EM COBRE, DN 15 MM, SEM ANEL DE SOLDA, INSTALADO EM RAMAL E SUB-RAMAL DE GÁS MEDICINAL - FORNECIMENTO E INSTALAÇÃO. AF_04/2022	UN	10,00	22,96	21,45%	27,89	278,90	1,81 %	
19.3	103838	SINAPI	COTOVELO EM COBRE, DN 15 MM, 90 GRAUS, SEM ANEL DE SOLDA, INSTALADO EM RAMAL E SUB-RAMAL DE GÁS MEDICINAL - FORNECIMENTO E INSTALAÇÃO. AF_04/2022	UN	50,00	16,98	21,45%	20,62	1.031,00	6,70 %	
19.4	103847	SINAPI	LUVA EM COBRE, DN 15 MM, SEM ANEL DE SOLDA, INSTALADO EM RAMAL E SUB-RAMAL DE GÁS MEDICINAL - FORNECIMENTO E INSTALAÇÃO. AF_04/2022	UN	10,00	11,09	21,45%	13,47	134,70	0,86 %	
19.5	CPU 12	Próprio	POSTO DE CONSUMO DE O2 OU AR VÁCUO OU N2O	UN	8,00	180,39	21,45%	219,09	1.752,72	11,39 %	
19.6	8733	ORSE	Central manifold para cilindros 2 x 2 para oxigênio, ar comprimido e óxido nítrico com serpentina e sem válvula de alta pressão	un	1,00	1.309,56	21,45%	1.590,51	1.590,51	10,33 %	
19.7	8732	ORSE	Central manifold para cilindros 1 x 1 para oxigênio, ar comprimido e óxido nítrico com serpentina e sem válvula de alta pressão	un	1,00	867,05	21,45%	1.053,06	1.053,06	6,84 %	
19.8	97330	SINAPI	TUBO EM COBRE FLEXIVEL, DN 5/8", COM ISOLAMENTO, INSTALADO EM RAMAL DE ALIMENTAÇÃO DE AR CONDICIONADO COM CONDENSADORA INDIVIDUAL - FORNECIMENTO E INSTALAÇÃO. AF_12/2015	M	6,00	67,04	21,45%	81,42	488,52	3,17 %	
19.9	12313	ORSE	Corrente galvanizada	m	4,00	24,72	21,45%	30,02	120,08	0,78 %	
19.10	100862	SINAPI	SUORTE NÃO FRANCESA EM ACO, ABAS IGUAIS 40 CM, CAPACIDADE MINIMA 70 KG, BRANCO - FORNECIMENTO E INSTALAÇÃO. AF_01/2020	UN	8,00	38,55	21,45%	46,82	374,56	2,43 %	
19.11	91179	SINAPI	FIXAÇÃO DE TUBOS HORIZONTAIS DE PVC AGUA/PVC ESGOTO/PVC PLUVIAL/CPCV/PPR/COBRE OU AÇO, DIÂMETROS MENORES OU IGUAIS A 40 MM, COM ABRAÇADEIRA METÁLICA RÍGIDA TIPO D COM PARAFUSO DE FIXAÇÃO 1 1/4", FIXADA DIRETAMENTE NA LAJE OU PAREDE. AF_09/2023	M	40,00	19,74	21,45%	23,97	958,80	6,23 %	
<b>DRENAÇÃO</b>											
20.1									<b>2.412,60</b>	<b>41,72 %</b>	
20.1.1	104658	SINAPI	PISO PODOTÁTIL DE ALERTA OU DIRECIONAL, DE CONCRETO, ASSENTADO SOBRE ARGAMASSA. AF_03/2024	m²	14,59	136,15	21,45%	165,36	2.412,60	100,00 %	
20.2									<b>2.295,33</b>	<b>38,89 %</b>	
20.2.1	103946	SINAPI	PAISAGISMO PLANTIO DE GRAMA ESMERALDA OU SÃO CARLOS OU CURITIBANA, EM PLACAS. AF_05/2022	m²	72,66	26,01	21,45%	31,59	2.295,33	100,00 %	
20.3									<b>1.074,80</b>	<b>18,59 %</b>	
20.3.1	12043	ORSE	Letra em aço inox escovado/polido 20 x 20cm - instalado	un	10,00	107,48		107,48	1.074,80	100,00 %	
<b>REVISÃO E COTAÇÃO DE PREÇOS</b>											
21.1	2451	ORSE	Limpeza/remoção de fitas em pisos e revestimentos	m²	364,91	11,53	21,45%	14,00	5.108,74	100,00 %	
									<b>Total Geral</b>	<b>14.977.586,77</b>	<b>100,00 %</b>

**IMPORTA ESTE ORÇAMENTO VALOR O GLOBAL DE R\$ 1.977.586,77 (um milhão novecentos e setenta e sete mil, quinhentos e oitenta e seis reais e setenta e sete centavos)**

**ADOLPHO DE SOUZA LEAO FARO**  
NETO:18146791468

Assinado digitalmente por  
ADOLPHO DE SOUZA LEAO FARO  
NETO:18146791468  
Data: 2025.02.18 23:34:53 - 0300

Adolpho de Souza Leão Faro Neto  
Engenheira Civil - CREA PE 11716/D



## 1. RESPONSÁVEL TÉCNICO

Nome Civil/Social: ISABEL FONSECA FARO  
Título Profissional: Arquiteto(a) e Urbanista

CPF: 173.XXX.XXX-68  
Nº do Registro: 00A1102699

## 2. DETALHES DO RRT

Nº do RRT: SI15134309I00CT001  
Data de Cadastro: 09/01/2025  
Data de Registro: 10/01/2025

Modalidade: RRT SIMPLES  
Forma de Registro: INICIAL  
Forma de Participação: INDIVIDUAL

### 2.1 Valor do RRT

Valor do RRT: R\$125,40      Boleto nº 21421148      Pago em: 10/01/2025

## 3. DADOS DO SERVIÇO/CONTRATANTE

### 3.1 Serviço 001

Contratante: PREFEITURA MUNICIPAL DE ARAÇOIABA PE  
Tipo: Órgão Público  
Valor do Serviço/Honorários: R\$0,00

CPF/CNPJ: 01.XXX.XXX/0001-63  
Data de Início: 09/01/2025  
Data de Previsão de Término: 17/01/2025

### 3.1.1 Endereço da Obra/Serviço

País: Brasil  
Tipo Logradouro: RUA  
Logradouro: RUA PROFESSORA JOSEFA AGUIAR  
Bairro: CENTRO

CEP: 53690000  
Nº: S/N  
Complemento:  
Cidade/UF: ARAÇOIABA/PE

### 3.1.2 Atividade(s) Técnica(s)

Grupo: PROJETO  
Atividade: 1.1.2 - Projeto arquitetônico

Quantidade: 418,612  
Unidade: metro quadrado

### 3.1.3 Tipologia

Tipologia: Público

### 3.1.4 Descrição da Obra/Serviço

PROJETO DE ARQUITUTURA PARA CONSTRUÇÃO DE UMA UNIDADE BÁSICA DE SAÚDE(UBS) LOCALIZADA NO BAIRRO DO CENTRO. MUNICÍPIO DE ARAÇOIABA. PE

### 3.1.5 Declaração de Acessibilidade

Declaro o atendimento às regras de acessibilidade previstas em legislação e em normas técnicas pertinentes para as edificações abertas ao público, de uso público ou privativas de uso coletivo, conforme § 1º do art. 56 da Lei nº 13146, de 06 de julho de 2015.



#### 4. RRT VINCULADO POR FORMA DE REGISTRO

Nº do RRT	Contratante	Forma de Registro	Data de Registro
<b>SI15134309I00CT001</b>	<b>PREFEITURA MUNICIPAL DE ARAÇOIABA PE</b>	<b>INICIAL</b>	<b>09/01/2025</b>

#### 5. DECLARAÇÃO DE VERACIDADE

Declaro para os devidos fins de direitos e obrigações, sob as penas previstas na legislação vigente, que as informações cadastradas neste RRT são verdadeiras e de minha responsabilidade técnica e civil.

#### 6. ASSINATURA ELETRÔNICA

Documento assinado eletronicamente por meio do SICCAU do arquiteto(a) e urbanista ISABEL FONSECA FARO, registro CAU nº 00A1102699, na data e hora: 2025-01-09 12:27:04, com o uso de login e de senha. O **CPF/CNPJ** está oculto visando proteger os direitos fundamentais de liberdade, privacidade e o livre desenvolvimento da personalidade da pessoa natural (**LGPD**).





Anotação de Responsabilidade Técnica - ART  
Lei nº 6.496, de 7 de dezembro de 1977

**CREA-PE**

**ART OBRA / SERVIÇO**  
Nº PE20241239504

**Conselho Regional de Engenharia e Agronomia de Pernambuco**

INICIAL

**1. Responsável Técnico**

**ADOLPHO DE SOUZA LEÃO FARO NETO**

Título profissional: **ENGENHEIRO CIVIL**

RNP: **1804276804**

Registro: **PE011716 PE**

**2. Dados do Contrato**

Contratante: **Prefeitura de Araçoiaba**

**RUA Av João Pessoa**

Complemento:

Cidade: **ARAÇOIABA**

Bairro: **Centro**

UF: **PE**

CPF/CNPJ: **01.613.860/0001-63**

Nº: **4261**

CEP: **53690000**

Contrato: **Não especificado**

Celebrado em: **18/11/2024**

Valor: **R\$ 0,00**

Tipo de contratante: **Pessoa Jurídica de Direito Público**

Ação Institucional: **Outros**

**3. Dados da Obra/Serviço**

**RUA JOSEFA AGUIAR CENTRO**

Complemento:

Cidade: **ARAÇOIABA**

Data de Início: **19/11/2024**

Finalidade: **Saúde**

Proprietário: **Prefeitura de Araçoiaba**

Bairro: **CENTRO**

UF: **PE**

Nº: **S/N**

CEP: **53690000**

Previsão de término: **29/11/2024**

Coordenadas Geográficas: **0, 0**

Código: **53690-000**

CPF/CNPJ: **01.613.860/0001-63**

**4. Atividade Técnica**

14 - Elaboração

35 - Elaboração de orçamento > CONSTRUÇÃO CIVIL > EDIFICAÇÕES > DE EDIFICAÇÃO >  
#1.1.1.1 - DE ALVENARIA

Quantidade

302,63

Unidade

m2

35 - Elaboração de orçamento > CONSTRUÇÃO CIVIL > EDIFICAÇÕES > DE EDIFICAÇÃO >  
#1.1.1.4 - EM MATERIAIS MISTOS

302,63

m2

Após a conclusão das atividades técnicas o profissional deve proceder a baixa desta ART

**5. Observações**

ORÇAMENTO PARA CONSTRUÇÃO DA UBS NA RUA JOSEFA AGUIAR, CENTRO NO MUNICÍPIO DE ARAÇOIABA PE

**6. Declarações**

- Declaro que estou cumprindo as regras de acessibilidade previstas nas normas técnicas da ABNT, na legislação específica e no decreto n. 5296/2004.

- Cláusula Compromissória: Qualquer conflito ou litígio originado do presente contrato, bem como sua interpretação ou execução, será resolvido por arbitragem, de acordo com a Lei no. 9.307, de 23 de setembro de 1996, por meio do Centro de Mediação e Arbitragem - CMA vinculado ao Crea-PE, nos termos do respectivo regulamento de arbitragem que, expressamente, as partes declaram concordar

**7. Entidade de Classe**

**NÃO OPTANTE**

**ADOLPHO DE SOUZA LEAO FARO NETO:18146791468**

Assinado digitalmente por  
ADOLPHO DE SOUZA LEAO FARO NETO:18146791468  
Data: 2024.11.20 17:54:11 -0300

**8. Assinaturas**

Declaro serem verdadeiras as informações acima

ARAÇOIABA, 21 de NOVEMBRO de 2024

Local

data

**ADOLPHO DE SOUZA LEÃO FARO NETO - CPF: 181.467.914-68**  
**FELIPE DE BARROS MELO:07937986476**

Assinado de forma digital por FELIPE DE BARROS MELO:07937986476

**Prefeitura de Araçoiaba - CNPJ: 01.613.860/0001-63**

**9. Informações**

\* Conforme Art. 4º da Resolução 1025/2009: O registro da ART efetiva-se após o seu cadastro no sistema eletrônico do CREA e o recolhimento do valor correspondente

**10. Valor**

Valor da ART: **R\$ 99,64**

Registrada em: **18/11/2024**

Valor pago: **R\$ 99,64**

Nosso Número: **8306926494**

A autenticidade desta ART pode ser verificada em: <http://crea-pe.sitac.com.br/publico>, com a chave: czyZw  
Impresso em: 20/11/2024 às 17:51:37 por: , ip: 200.215.227.84





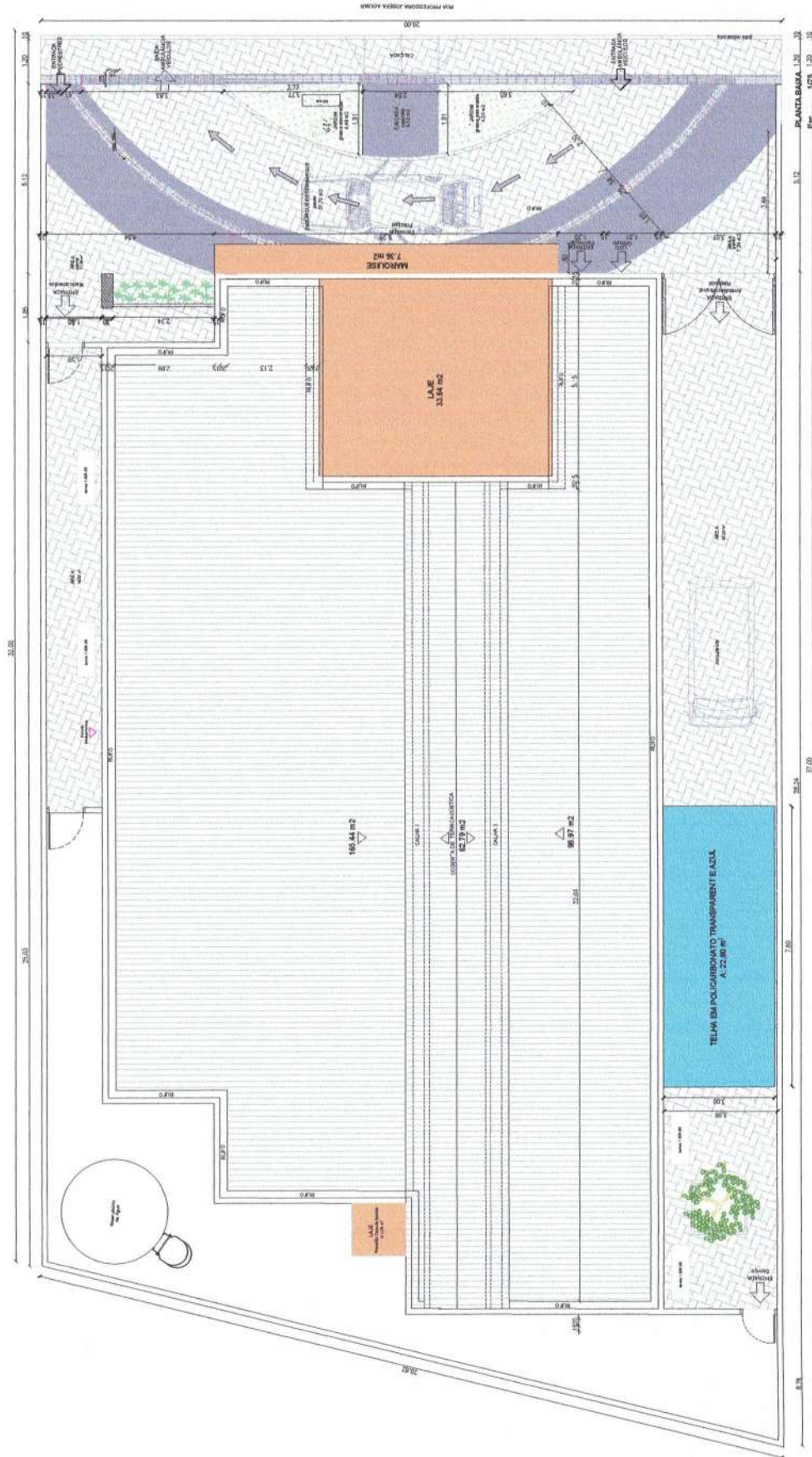

**REQUALIFICA UBSI:**  
 Prefeitura Municipal de  
**ARAÇOIABA**  
 Programa de Requalificação de Unidades Básicas de Saúde

**PRESBITERIA MUNICIPAL DE ARAÇOIABA - PE**  
 Avenida João Pessoa Guerra, s/n - Centro - Araçoiaba - PE  
 CEP: 53180-000, CNPJ: 07.633.860/001-63  
 Inscrição Estadual: 15.003.000/001-10  
 Inscrição Municipal: 15.003.000/001-10  
 Fone: (81) 3443.9427 / 3443.7656

**PROJETO:**  
 REQUALIFICAÇÃO DE UNIDADES BÁSICAS DE SAÚDE (UBS) - PROJETO DE RECONSTRUÇÃO E REQUALIFICAÇÃO DE UNIDADES BÁSICAS DE SAÚDE (UBS) - PROJETO DE RECONSTRUÇÃO E REQUALIFICAÇÃO DE UNIDADES BÁSICAS DE SAÚDE (UBS)

**RUA PROF. JOSÉ DA SILVA, LOTE 203**  
**SARACIANGA - CENTRO**

Legenda	Descrição do Material	Quantidade	Valor Unitário
	MARMAPOCÉLICO	327,20m²	12,00m²
	L.A.J.E. DE CONCRETO	417,70m²	12,00m²
	TELHA EM POLICARBONATO AZUL	22,80m²	12,00m²

Quantidade (m²)	Valor Unitário	Valor Total
327,20	12,00	3.926,40
417,70	12,00	5.012,40
22,80	12,00	273,60
<b>Total</b>		<b>9.212,40</b>

Quantidade (m²)	Valor Unitário	Valor Total
119,10	12,00	1.429,20
48,10	12,00	577,20
<b>Total</b>		<b>2.006,40</b>

Quantidade (m²)	Valor Unitário	Valor Total
119,10	12,00	1.429,20
48,10	12,00	577,20
<b>Total</b>		<b>2.006,40</b>





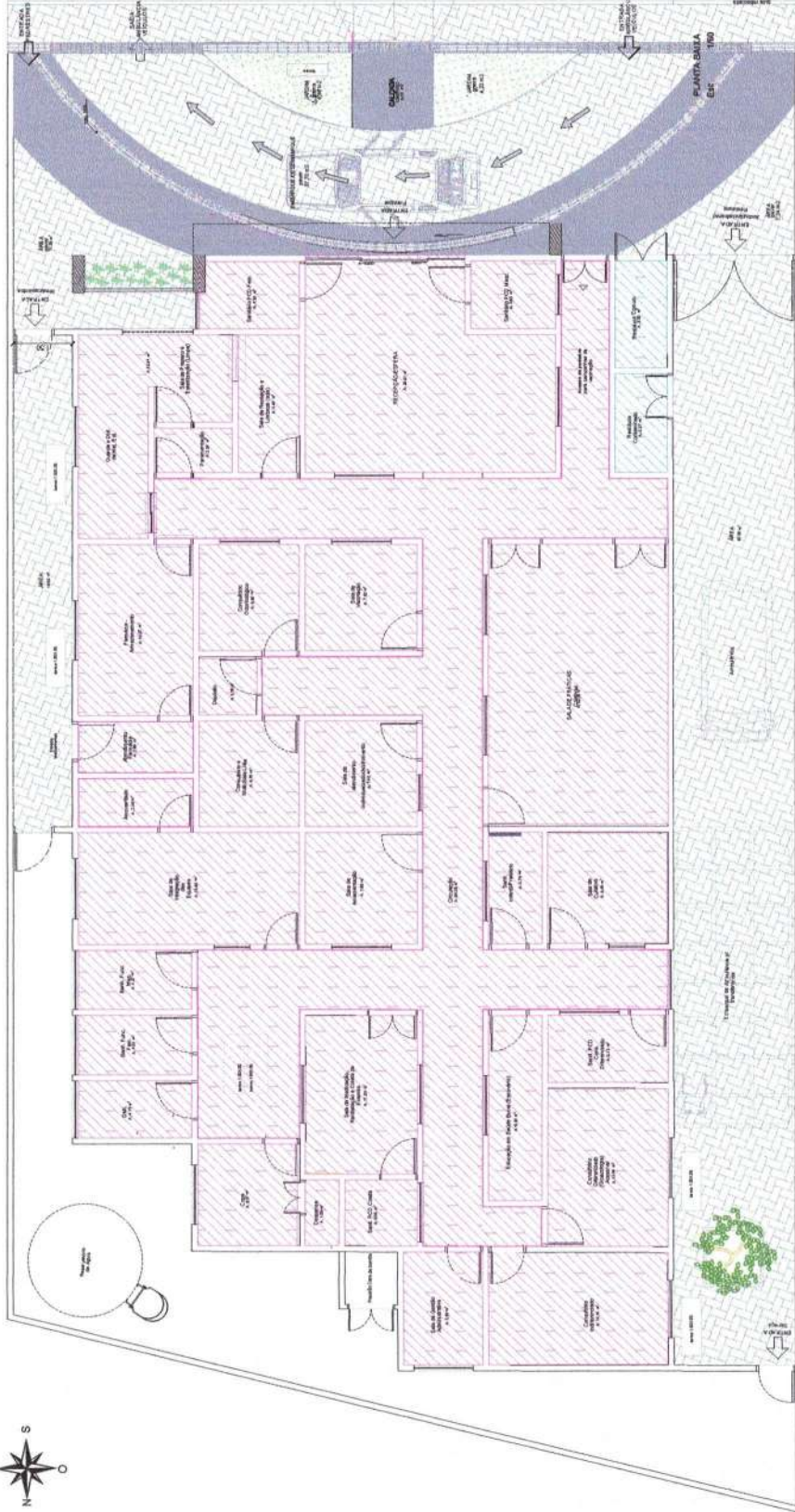

FACHADA PRINCIPAL  
1/80  
Esc.

FORROS

-  FORRO DE GESSO - ALTURA: 2,70 h
-  FORRO DE PVC - ALTURA: 2,70 h

**REGULATÓRIA URB:**  
L 1281  
Plano de Regulamentação do Setor de Habitação de Interesse Social

**PREFEITURA MUNICIPAL DE ARAÇOIABA**  
A melhor ideia e melhor dia PRIMEIROS

**PREFEITURA MUNICIPAL DE ARAÇOIABA - PE**  
Secretaria de Administração, Defesa Civil e Habitação  
Av. João Pessoa Gomes, s/n - Centro - Araçoiaba - PE  
CEP: 53860-000, LIG: 01 3500.0001-03  
Fax: 01 3500.0002-0495-0496

PROJETO: PROJETO ARQUITETÔNICO DE CONSTRUÇÃO DE UMA ACADEMIA DE SACACULAS LOCALIZADA NO MUNICÍPIO DE ARAÇOIABA - PE

END: RUA PROFESSORA JOSEFA BASTAIA, LOTE 225

BARRIO: CENTRO

PROPRIETÁRIO: PREFEITURA MUNICIPAL DE ARAÇOIABA - PE  
DELEGADO: CARLOS ALBERTO DE SOUZA  
PROJETO: CARLOS ALBERTO DE SOUZA  
PROJETO: CARLOS ALBERTO DE SOUZA

REP: TÉCNICO: DANIEL FRANCISCA MARINHO  
CRO: 13.888/2014  
CET: 001.1702/14

OPTEIO: PLANTA DE FORRO

ARQUITETO RESPONSÁVEL: ANDRÉ CORTESIA BELCHINI  
ARQUITETURA BELCHINI

ESCALA: 1:5000

PÁGINA: 05/08

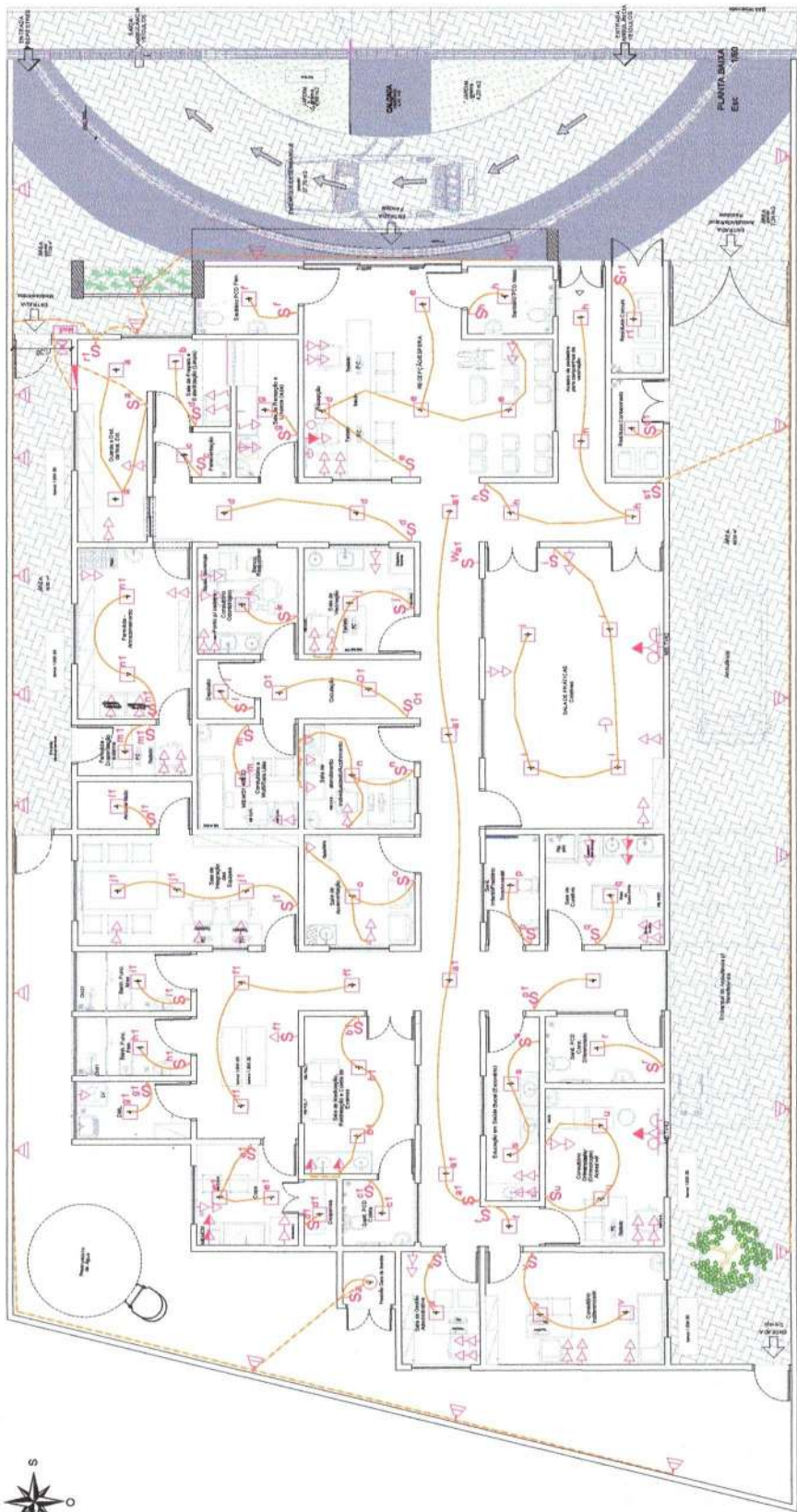

- LEGENDA PONTOS DE ELÉTRICA:**
- ☐ QUADRO DE DISTRIBUIÇÃO DE LUZ E FORÇA (m=1,50m DO PISO (base de grade))
  - ☐ INTERRUPTOR SIMPLES DE 01 SEÇÃO (m=1,00m DO PISO)
  - ☐ INTERRUPTOR SIMPLES DE 02 SEÇÃO (m=1,00m DO PISO)
  - ☐ INTERRUPTOR SIMPLES DE 03 SEÇÃO (m=1,00m DO PISO)
  - ☐ TRES WAY (W1 E W2)
  - ☐ LUMINÁRIA - PAINEL PLAVON QUADRO LED DE EMITIR NO TETO DE SIV
  - ☐ LUMINÁRIA - MODULA LED DE EMITIR NO TETO DE SIV
  - ☐ TABELAÇÃO CONTORNADO TETO
  - ☐ TABELAÇÃO CONTORNADO PISO
  - ☐ QUADRO DE MODOBI-PAINEL OCUPE PE
  - ☐ PONTO DE ANTENA 2P+T (m=0,30m DO PISO)
  - ☐ TOMADA UNIVERSAL 2P+T (m=0,30m DO PISO)
  - ☐ TOMADA DUPLA UNIVERSAL 2P+T (m=0,30 DO PISO)
  - ☐ TOMADA UNIVERSAL 2P+T (m=1,10 DO PISO)
  - ☐ TOMADA DUPLA UNIVERSAL 2P+T (m=1,10 DO PISO)
  - ☐ TOMADA DUPLA 2P+T (m=1,10 DO PISO)
  - ☐ PONTO DE INTERNET (m=1,00m DO PISO)
  - ☐ PONTO DE ANTENA F/TV (m=2,00 DO PISO)
  - ☐ LUMINÁRIA LED DE EMITIR NA PAREDE A 2,00m DO PISO
  - ☐ PONTE DE CONCRETO DUPLA T - 6/700

**REQUALIFICA UBS21**  
Programa de Requalificação de Unidades Básicas de Saúde UBS21

**PREFEITURA MUNICIPAL DE ARAÇOIAIBA - PE**  
Rua: João Camargo, 100 - Centro e Saúde - PE  
CNPJ: 03.390.000 - CEP: 51.613-800/01-63  
FONE: (81) 3463-1432 / 3463-1845



PROJETO: REQUALIFICAÇÃO E AMPLIAÇÃO DE UNIDADES BÁSICAS DE SAÚDE (UBS) DO MUNICÍPIO DE ARAÇOIAIBA, PE.

RUA PROFESSOR JOSÉ GALVÃO, UTE 391

BAIRRO: CENTRO

PROFESSORA: MARLENE FERREIRA DE ARAÚJO  
ENGENHEIRA DE ARQUITETURA  
CARTÃO PROFISSIONAL Nº 1202/2017

PROFESSOR: WELTON FERREIRA DE ARAÚJO  
ENGENHEIRO DE ARQUITETURA  
CARTÃO PROFISSIONAL Nº 1202/2017

RESP. TÉCNICO: WELTON FERREIRA DE ARAÚJO  
ENGENHEIRO DE ARQUITETURA  
CARTÃO Nº 1202/2017

CONTINUIDADE: PLANTA DE PONTOS DE ELÉTRICA

ASS. DO TRÁFEGO: RAFAEL ARAÚJO

ASS. DO PROJETO: RAFAEL ARAÚJO

ASS. DO PROJETO: RAFAEL ARAÚJO

ASS. DO PROJETO: RAFAEL ARAÚJO

DATA: 06/08





**PREFEITURA MUNICIPAL DE ARAÇOIABA**

**PROJETO:** CONSTRUÇÃO DE UNIDADE DE SAÚDE NO CENTRO, LOCALIZADO NA RUA PROFESSORA JOSEFA AGUIAR, SN, MUNICÍPIO DE ARAÇOIABA-PE.

Declaramos que o projeto em apreço, bem como sua execução, atende integralmente às exigências da legislação e normativas vigentes, incluindo a NBR 13.532 (Elaboração de projetos de edificação), a Resolução-RDC N° 50 (Regulamento Técnico para planejamento, programação, elaboração e avaliação de projetos físicos de estabelecimentos assistenciais de saúde) e a NBR 9050 (Acessibilidade a edificações, mobiliário, espaços e equipamentos urbanos).

Afirmamos ainda que todas as peças gráficas, planilhas orçamentárias e demais projetos foram elaborados em conformidade com os normativos atualizados, garantindo o atendimento pleno aos requisitos técnicos e legais aplicáveis.

Sob as penas da lei, somos responsáveis pela veracidade e exatidão das informações prestadas nesta declaração e no projeto ora apresentado.

Diante do exposto **APROVAMOS** o presente projeto.

Araçoiaba/PE, 04 de fevereiro 2025.



CARINA HELENA DA SILVA VERISSIMO  
Coordenadora de Vigilância Sanitária



WARLEY BARBOSA DE SOUZA GONÇALVES  
Engenheiro Civil – CREA/PE nº 1821312589



ESTADO DE PERNAMBUCO  
FUNDO MUNICIPAL DE SAUDE DE ARAÇOIABA  
FUNDO MUNICIPAL DE SAÚDE

## JUSTIFICATIVA PARA A ESTIMATIVA DE QUANTITATIVO

**OBJETO:** CONSTRUÇÃO DE UNIDADE BÁSICA DE SAÚDE – TIPO I – UBS VII (BAIXADA CENTRO), LOCALIZADA NA RUA PROFESSORA JOSEFA AGUIAR, SN, CENTRO NO MUNICÍPIO DE ARAÇOIABA, CONFORME PROPOSTA Nº 11267.9790001/24–003 NOVO PAC, NOS TERMOS DO PROJETO BÁSICO EM ANEXO.

### 1.0.DA JUSTIFICATIVA

1.1.A contratação acima descrita, que será processada nos termos deste instrumento, especificações técnicas e informações complementares que o acompanham, quando for o caso, justifica-se: Pela necessidade da devida efetivação de obra para suprir demanda específica – CONSTRUÇÃO DE UNIDADE BÁSICA DE SAÚDE – TIPO I – UBS VII (BAIXADA CENTRO), LOCALIZADA NA RUA PROFESSORA JOSEFA AGUIAR, SN, CENTRO NO MUNICÍPIO DE ARAÇOIABA, CONFORME PROPOSTA Nº 11267.9790001/24–003 NOVO PAC, NOS TERMOS DO PROJETO BÁSICO EM ANEXO – , considerada oportuna e imprescindível, bem como relevante medida de interesse público; e ainda, pela necessidade de desenvolvimento de ações continuadas para a promoção de atividades pertinentes, visando à maximização dos recursos em relação aos objetivos programados, observadas as diretrizes e metas definidas nas ferramentas de planejamento aprovadas.

1.2.O quantitativo e a respectiva unidade da presente contratação em função da obra delineada e utilização prováveis, representados pela estimativa dos serviços a serem executados, foram devidamente definidos mediante observância à previsão da demanda a ser atendida e possíveis alterações em decorrência das atividades a serem desenvolvidas e seus desdobramentos, bem como considerando o orçamento disponível, os subsídios contidos nos anteprojetos preliminares e ainda a sequência histórica da realização de despesas semelhantes, quando existente.

### 2.0.DA OBRA

2.1.O quantitativo e a respectiva unidade da presente contratação em função da obra delineada e utilização prováveis são:

CÓDIGO	DISCRIMINAÇÃO	OBS	UNIDADE	QUANTIDADE
1	CONSTRUÇÃO DE UNIDADE BÁSICA DE SAÚDE – TIPO I – UBS VII (BAIXADA CENT	...	UN	1

Observação: as especificações do objeto estão discriminadas no Termo de Referência.

Araçoiaba - PE, 17 de Fevereiro de 2025.

  
\_\_\_\_\_  
JOBSON FRANCISCO ALVES  
Secretário de Saúde



ESTADO DE PERNAMBUCO  
FUNDO MUNICIPAL DE SAUDE DE ARAÇOIABA  
FUNDO MUNICIPAL DE SAÚDE

## JUSTIFICATIVA DA PADRONIZAÇÃO E DO CATÁLOGO ELETRÔNICO

**OBJETO:** CONSTRUÇÃO DE UNIDADE BÁSICA DE SAÚDE – TIPO I – UBS VII (BAIXADA CENTRO), LOCALIZADA NA RUA PROFESSORA JOSEFA AGUIAR, SN, CENTRO NO MUNICÍPIO DE ARAÇOIABA, CONFORME PROPOSTA Nº 11267.9790001/24-003 NOVO PAC, NOS TERMOS DO PROJETO BÁSICO EM ANEXO.

### 1.0.DA JUSTIFICATIVA

1.1. Modelos padronizados de documentos: no presente processo de contratação serão utilizados modelos diversos de minutas de elementos necessários para a sua formalização, tais como, termo de referência e contrato, todos padronizados, pela disponibilidade de sistema específico de instrução e gestão de processos licitatórios e contratos o qual permite, sem prejuízo das funcionalidades, a informatização dos procedimentos e ampla instituição de modelos de minutas de editais e contratos padronizados, dentre outros, com auxílio dos órgãos de assessoramento jurídico e de controle interno da Administração, dispensando, inclusive, a adoção das minutas do Poder Executivo Federal; de que trata o Art. 19, inciso IV, da Lei 14.133/21.

1.2. Catálogo eletrônico de padronização: observados os aspectos e as características do objeto do presente processo, bem como abordadas todas as considerações técnicas, mercadológicas e de gestão que podem interferir na pretensa contratação, entende-se que o processo não recepciona de forma devida, a utilização de catálogo eletrônico de obras, quer por inconsistência ou inexistência de adequada padronização em catálogo quando criado pela Administração, quer por inviabilidade ou incompatibilidade da adoção do respectivo catálogo eletrônico de padronização do Poder Executivo Federal; de que trata o Art. 19, inciso II, da Lei 14.133/21.

Araçoiaba - PE, 17 de Fevereiro de 2025.

\_\_\_\_\_  
JOBSON FRANCISCO ALVES  
Secretário de Saúde



ESTADO DE PERNAMBUCO  
FUNDO MUNICIPAL DE SAUDE DE ARAÇOIABA

## ESTUDO TÉCNICO PRELIMINAR - ETP

### 1.Introdução

Este documento apresenta os estudos técnicos preliminares, onde será avaliada a contratação pretendida, demonstrando os elementos e as informações essenciais que servirão para embasar a elaboração do Projeto Básico e do Termo de Referência, quando for considerada viável, de modo a melhor atender aos interesses e as necessidades da Administração, representada pela sua estrutura organizacional.

### 2.Objeto

Constitui objeto do presente estudo técnico a pretensa: CONSTRUÇÃO DE UNIDADE BÁSICA DE SAÚDE – TIPO I – UBS VII (BAIXADA CENTRO), LOCALIZADA NA RUA PROFESSORA JOSEFA AGUIAR, SN, CENTRO NO MUNICÍPIO DE ARAÇOIABA, CONFORME PROPOSTA Nº 11267.9790001/24–003 NOVO PAC, NOS TERMOS DO PROJETO BÁSICO EM ANEXO.

### 3.Necessidade da contratação

A contratação descrita, que mesmo com o contínuo esforço de sempre buscar a otimização dos processos de trabalho, é essencial: Pela necessidade da devida efetivação de obra para suprir demanda específica – CONSTRUÇÃO DE UNIDADE BÁSICA DE SAÚDE – TIPO I – UBS VII (BAIXADA CENTRO), LOCALIZADA NA RUA PROFESSORA JOSEFA AGUIAR, SN, CENTRO NO MUNICÍPIO DE ARAÇOIABA, CONFORME PROPOSTA Nº 11267.9790001/24–003 NOVO PAC, NOS TERMOS DO PROJETO BÁSICO EM ANEXO –, considerada oportuna e imprescindível, bem como relevante medida de interesse público; e ainda, pela necessidade de desenvolvimento de ações continuadas para a promoção de atividades pertinentes, visando à maximização dos recursos em relação aos objetivos programados, observadas as diretrizes e metas definidas nas ferramentas de planejamento aprovadas.

### 4.Alinhamento aos planos da Administração

A contratação pretendida está alinhada aos planos estratégicos da Administração, delineados nas diretrizes e metas definidas nas ferramentas de planejamento aprovadas, onde estão fixadas e detalhadas as respectivas ações ao alcance dos objetivos institucionais, primando pela eficácia, eficiência e efetividade dos respectivos projetos, programas e processos.

### 5.Requisitos da contratação

As características e especificações do objeto da referida contratação são:

CÓDIGO	DESCRIÇÃO DO ITEM	UNIDADE	QUANTIDADE
ETP 1	CONSTRUÇÃO DE UNIDADE BÁSICA DE SAÚDE – TIPO I – UBS VII (BAIXADA CENTRO), LOCALIZADA NA RUA PROFESSORA JOSEFA AGUIAR, SN, CENTRO NO MUNICÍPIO DE ARAÇOIABA, CONFORME PROPOSTA Nº 11267.9790001/24–003 NOVO PAC, NOS TERMOS DO PROJETO BÁSICO EM ANEXO	UN	1

O prazo máximo para a execução do objeto desta contratação e que admite prorrogação nas condições e hipóteses previstas na Lei 14.133/21, está abaixo indicado e será considerado da emissão da Ordem de Serviço:

Início: 5 (cinco) dias;

Conclusão: 300 (trezentos) dias.

A vigência da presente contratação será determinada: 300 (trezentos) dias, considerada da data de assinatura do respectivo instrumento de ajuste; podendo ser prorrogada, nas hipóteses e nos termos dos Arts. 105 a 114, da Lei 14.133/21.

A contratação da obra, objeto deste estudo preliminar, deverá considerar os seguintes normativos: Lei Federal nº 14.133, de 1º de Abril de 2021; Lei Complementar nº 123, de 14 de Dezembro de 2006; Instrução Normativa nº 73 SEGES/ME, de 30 de Setembro de 2022; e legislação pertinente, consideradas as alterações posteriores das referidas normas.

Uma vez autorizada, a contratação pretendida deverá possuir previsão e adequação orçamentária e financeira com o orçamento vigente, necessariamente demonstrada, e compatibilidade com as diretrizes e metas definidas nas ferramentas de planejamento aprovadas.

### 6.Relação entre a demanda pretendida e o dimensionamento da obra

O adequado equilíbrio entre a demanda requerida e a dimensão da correspondente contratação é fundamental para o seu planejamento e execução, notadamente com o intuito de reduzir ou, até mesmo, de se evitar aditivos contratuais desnecessários ou, ainda, a necessidade da realização de novo certame, com conseqüente perda de economia de escala.

O quantitativo e a respectiva unidade da presente contratação em função da obra delineada e utilização prováveis, representados pela estimativa dos serviços a serem executados, foram devidamente definidos mediante observância à previsão da demanda a ser atendida e possíveis alterações em decorrência das atividades a serem desenvolvidas e seus desdobramentos, bem como considerando o orçamento disponível, os subsídios contidos nos anteprojetos preliminares e ainda a seqüência histórica da realização de despesas semelhantes, quando existente.

### 7.Levantamento de mercado

Diversas empresas do ramo pertinente podem executar o objeto deste estudo preliminar. Foram analisadas contratações similares feitas por outras entidades, por meio de consulta aos respectivos sistemas de gestão dos órgãos fiscalizadores, com o

intuito de identificar a existência de novas metodologias, tecnologias ou inovações que melhor atendessem às necessidades da Administração e as identificadas, quando possível e consideradas viáveis, foram incorporadas na contratação em análise.

Constatou-se, inclusive, que para a realização de despesas semelhantes ao objeto do presente estudo técnico, diversas entidades públicas efetivam a contratação de forma análoga à que se pretende adotar pela Administração, cumprindo as regras e exigências legais e normativas.

#### **8. Justificativa da escolha do tipo de solução a contratar**

A solução que melhor atende aos interesses e as necessidades da Administração, representada pela sua estrutura organizacional, é a pretensa: CONSTRUÇÃO DE UNIDADE BÁSICA DE SAÚDE – TIPO I – UBS VII (BAIXADA CENTRO), LOCALIZADA NA RUA PROFESSORA JOSEFA AGUIAR, SN, CENTRO NO MUNICÍPIO DE ARAÇOIABA, CONFORME PROPOSTA Nº 11267.9790001/24–003 NOVO PAC, NOS TERMOS DO PROJETO BÁSICO EM ANEXO. Saliencia-se que a vigência da contratação será determinada: 300 (trezentos) dias, considerada da data de assinatura do respectivo instrumento de ajuste; podendo ser prorrogada, nas hipóteses e nos termos dos Arts. 105 a 114, da Lei 14.133/21.

Nesse mesmo diapasão, sopesadas as possibilidades previstas no Art. 44, da Lei 14.133/21, quando houver, observados os aspectos da demanda requerida, e após considerados os custos e os benefícios de cada opção prevista no referido diploma legal, indica-se como a alternativa mais vantajosa para a Administração, a contratação do objeto do presente estudo técnico preliminar, da forma como se apresenta.

#### **9. Estimativas preliminares dos preços**

Nos termos da norma vigente o valor previamente estimado da contratação deverá ser compatível com os valores praticados pelo mercado, considerados os preços constantes de bancos de dados públicos e as quantidades a serem contratadas, observadas a potencial economia de escala e as peculiaridades do local de execução do objeto. Informamos que, relativamente ao procedimento em tela, existe previsão de dotação específica no orçamento vigente, apropriada para a devida execução do objeto a ser contratado, conforme consulta prévia efetuada ao setor responsável.

Na pretensa contratação o valor estimado, acrescido do percentual de Benefícios e Despesas Indiretas - BDI de referência e dos Encargos Sociais - ES cabíveis, foi definido por meio da utilização do seguinte parâmetro: composição de custos unitários menores ou iguais à mediana do item correspondente do Sistema de Custos Referenciais de Obras - Sicro, para serviços e obras de infraestrutura de transportes, ou do Sistema Nacional de Pesquisa de Custos e Índices de Construção Civil - Sinapi, para as demais obras e serviços de engenharia.

Com base nos custos apresentados no correspondente projeto para a execução do objeto da contratação, definidos por meio de parâmetro na forma estabelecida no Art. 23, § 2º, da Lei 14.133/21, relacionamos abaixo o preço de referência determinado.

A estimativa preliminar total a ser considerada é equivalente a R\$ 1.977.586,77.

#### **10. Descrição da solução como um todo**

Conforme os elementos apresentados, a solução é: CONSTRUÇÃO DE UNIDADE BÁSICA DE SAÚDE – TIPO I – UBS VII (BAIXADA CENTRO), LOCALIZADA NA RUA PROFESSORA JOSEFA AGUIAR, SN, CENTRO NO MUNICÍPIO DE ARAÇOIABA, CONFORME PROPOSTA Nº 11267.9790001/24–003 NOVO PAC, NOS TERMOS DO PROJETO BÁSICO EM ANEXO. Entende-se que a obra poderá ser realizada por execução indireta, sob o regime de empreitada por preço global.

#### **11. Justificativa para o parcelamento ou não da solução**

De acordo com a legislação vigente, é obrigatório o parcelamento quando o objeto da contratação tiver natureza divisível, desde que não haja prejuízo para o conjunto a ser licitado. Compras, obras ou serviços efetuados pela Administração serão divididos em tantos itens, parcelas e etapas que se comprovem técnica e economicamente viáveis, procedendo-se a licitação com vistas ao melhor aproveitamento dos recursos disponíveis no mercado, sem prejuízo da economia de escala. A norma ainda permite cotação de quantidade inferior à demandada no certame, com vistas a ampliação da competitividade, podendo o ato convocatório fixar quantitativo mínimo. Nesse sentido, o competente processo licitatório a ser deflagrado para efetivação da presente contratação será realizado em um único item, conforme as características e especificações constantes da tabela acima destacada.

Considerados os aspectos e as características da solução que melhor atende aos interesses e as necessidades da Administração, acima detalhada e, ainda, as particularidades e a dinâmica das atividades a serem desenvolvidas, entende-se que sobre o objeto da presente contratação não deve incidir outra possibilidade de parcelamento, quer seja no modo formal, não permitindo cotação de quantidade inferior à demandada no ato convocatório, para evitar a ocorrência inviável, no contexto operacional, de mais de um certame ou adjudicatário por item e o consequente prejuízo da economia de escala; quer seja na forma material, não sendo admitida a participação de consórcio, tendo em vista que a pretensa contratação não denota ser vultosa e/ou de considerável complexidade técnica. No entanto, poderá ocorrer a autorização para a realização de subcontratação.

#### **12. Resultados pretendidos**

A Administração almeja com a contratação da pretensa solução, em termos de economicidade, eficácia, eficiência e de melhor aproveitamento dos recursos humanos, materiais e financeiros disponíveis, inclusive com respeito a impactos ambientais positivos, os seguintes resultados:

Em termos de economicidade, a efetivação da melhor contratação viável, especialmente quanto ao melhor custo benefício, relativamente a: CONSTRUÇÃO DE UNIDADE BÁSICA DE SAÚDE – TIPO I – UBS VII (BAIXADA CENTRO), LOCALIZADA NA RUA PROFESSORA JOSEFA AGUIAR, SN, CENTRO NO MUNICÍPIO DE ARAÇOIABA, CONFORME PROPOSTA Nº 11267.9790001/24–003 NOVO PAC, NOS TERMOS DO PROJETO BÁSICO EM ANEXO.

Com relação à eficácia, o atendimento de todas as demandas logísticas e funcionais, no suporte às atividades finalísticas da Administração, inerentes aos correspondentes serviços prestados de interesse público. Quanto à eficiência, assegurar a continuidade da prestação regular de tais serviços, com demanda notadamente crescente, e do uso racional dos recursos financeiros disponíveis.

Relativo ao melhor aproveitamento dos recursos humanos, materiais e financeiros, com a contratação em análise, da forma como se apresenta - consideradas as especificações, prazos, quantitativos e demais exigências devidamente definidas -, espera-se o regular cumprimento, por parte do interessado que venha a ser contratado, de todas as obrigações e compromissos assumidos, pois, desse modo, não haverá a necessidade de rescisão contratual ou outras sanções em decorrência de inexecução do instrumento de ajuste pactuado, permitindo ao contratante, em vez de envidar esforços para a realização de novo certame

destinado a contratação do mesmo objeto, destinar seus recursos humanos, materiais e financeiros para outras atividades fins da Administração.

Entende-se que a correta execução do objeto da contratação em tela, cuja regularidade será fiscalizada pela Administração, não atenta quanto ao meio ambiente e, principalmente, não acarretará impactos ambientais negativos.

### **13.Providências para adequação do ambiente da Administração**

Verificou-se não haver a necessidade iminente de providências no sentido de adequações físicas no ambiente da Administração em decorrência da execução do objeto da contratação.

### **14.Análise de risco**

Não foram identificados riscos substanciais a fora os comuns a toda contratação semelhante, tais como: a inexecução total ou parcial do ajuste pactuado; o não cumprimento de obrigações, especificações, projetos e prazos; bem como a ocorrência de caso fortuito ou de força maior.

Entende-se que as ações, de iniciativa da Administração, necessárias para reduzir a ocorrência dos riscos identificados, já estão previstas nos normativos aos quais a contratação da presente obra deverá estar devidamente fundamentada, representadas pelas sanções administrativas a serem definidas, observando-se os aspectos e características do seu objeto.

### **15.Requisitos específicos para a contratação**

Observado o disposto na legislação pertinente, os aspectos e as características da despesa, bem como abordadas todas as considerações técnicas, mercadológicas e de gestão que podem interferir na contratação, entende-se que o certame a ser deflagrado deverá ainda contemplar requisitos específicos, compreendidos: o critério de julgamento definido de menor preço; a inexistência da possibilidade de participação da pessoa física; o caráter não sigiloso do orçamento estimado da contratação e a não permissão da participação de sociedades cooperativas.

Outros requisitos considerados determinantes - exigência de: prestação de garantias de proposta e de contrato; avaliação prévia do local de execução do serviço; e capacidade técnico-profissional.

### **16.Conclusão**

Com base nas especificações e requisitos da solução escolhida que melhor atende aos interesses e as necessidades da Administração, bem como considerando os elementos obtidos nos estudos preliminares realizados, avalia-se viável a contratação pretendida.

Araçoiaba - PE, 17 de Fevereiro de 2025.

  
\_\_\_\_\_  
JOBSON FRANCISCO ALVES  
Secretário de Saúde



ESTADO DE PERNAMBUCO  
FUNDO MUNICIPAL DE SAÚDE DE ARAÇOIABA  
GABINETE DO SECRETÁRIO DE SAÚDE

## ESTUDO TÉCNICO PRELIMINAR - APROVAÇÃO

**OBJETO:** CONSTRUÇÃO DE UNIDADE BÁSICA DE SAÚDE – TIPO I – UBS VII (BAIXADA CENTRO), LOCALIZADA NA RUA PROFESSORA JOSEFA AGUIAR, SN, CENTRO NO MUNICÍPIO DE ARAÇOIABA, CONFORME PROPOSTA Nº 11267.9790001/24-003 NOVO PAC, NOS TERMOS DO PROJETO BÁSICO EM ANEXO.

### 1.0.DO ESTUDO TÉCNICO PRELIMINAR

1.1.O referido Estudo Técnico Preliminar apresenta os trabalhos iniciais realizados, onde foi analisada a contratação pretendida, ao final avaliada como viável, demonstrando os elementos e as indicações essenciais que servirão para embasar a elaboração do Projeto Básico e do Termo de Referência, de modo a melhor atender aos interesses e as necessidades da Administração, representada pela sua estrutura organizacional.

### 2.0.DA APROVAÇÃO

2.1.Fica o Estudo Técnico Preliminar em tela aprovado nos termos como se apresenta.

**Estudo Técnico Preliminar aprovado** - Art. 6º, XX, da Lei 14.133/21:

*"Art. 6º Para os fins desta Lei, considera-se:*

...

*XX - estudo técnico preliminar: documento constitutivo da primeira etapa do planejamento de uma contratação que caracteriza o interesse público envolvido e a sua melhor solução e dá base ao anteprojeto, ao termo de referência ou ao projeto básico a serem elaborados caso se conclua pela viabilidade da contratação."*

A elaboração dos estudos técnicos preliminares constitui a primeira etapa do planejamento de uma contratação - planejamento preliminar - e servem para assegurar a sua viabilidade técnica bem como o tratamento de seu impacto ambiental.

Araçoiaba - PE, 17 de Fevereiro de 2025.

\_\_\_\_\_  
JOBSON FRANCISCO ALVES  
Secretário de Saúde



ESTADO DE PERNAMBUCO  
FUNDO MUNICIPAL DE SAÚDE DE ARAÇOIABA

## PROJETO BÁSICO - ESPECIFICAÇÕES

### 1.0.DO OBJETO

1.1.Constitui objeto do presente Projeto Básico - Especificações, a pretensa: CONSTRUÇÃO DE UNIDADE BÁSICA DE SAÚDE – TIPO I – UBS VII (BAIXADA CENTRO), LOCALIZADA NA RUA PROFESSORA JOSEFA AGUIAR, SN, CENTRO NO MUNICÍPIO DE ARAÇOIABA, CONFORME PROPOSTA Nº 11267.9790001/24–003 NOVO PAC, NOS TERMOS DO PROJETO BÁSICO EM ANEXO.

1.2.Salienta-se que o presente instrumento reproduz de forma sintética as especificações da pretensa contratação, definidas pelo setor técnico competente.

1.3.A contratação da obra, objeto deste projeto básico, deverá considerar os seguintes normativos: Lei Federal nº 14.133, de 1º de Abril de 2021; Lei Complementar nº 123, de 14 de Dezembro de 2006; Instrução Normativa nº 73 SEGES/ME, de 30 de Setembro de 2022; e legislação pertinente, consideradas as alterações posteriores das referidas normas.

### 2.0.DA JUSTIFICATIVA

2.1.Para a contratação:

2.1.1.Este Projeto Básico - Especificações, tem por objetivo especificar em linhas gerais a correspondente obra, permitindo intensificar procedimentos adequados voltados à realização, acompanhamento e controle da despesa, e é motivado: Pela necessidade da devida efetivação de obra para suprir demanda específica – CONSTRUÇÃO DE UNIDADE BÁSICA DE SAÚDE – TIPO I – UBS VII (BAIXADA CENTRO), LOCALIZADA NA RUA PROFESSORA JOSEFA AGUIAR, SN, CENTRO NO MUNICÍPIO DE ARAÇOIABA, CONFORME PROPOSTA Nº 11267.9790001/24–003 NOVO PAC, NOS TERMOS DO PROJETO BÁSICO EM ANEXO –, considerada oportuna e imprescindível, bem como relevante medida de interesse público; e ainda, pela necessidade de desenvolvimento de ações continuadas para a promoção de atividades pertinentes, visando à maximização dos recursos em relação aos objetivos programados, observadas as diretrizes e metas definidas nas ferramentas de planejamento aprovadas.

### 3.0.DA OBRA

3.1.As características e especificações do objeto da referida contratação são:

CÓDIGO	DESCRIÇÃO DO ITEM	UNIDADE	QUANTIDADE
1	CONSTRUÇÃO DE UNIDADE BÁSICA DE SAÚDE – TIPO I – UBS VII (BAIXADA CENTRO), LOCALIZADA NA RUA PROFESSORA JOSEFA AGUIAR, SN, CENTRO NO MUNICÍPIO DE ARAÇOIABA, CONFORME PROPOSTA Nº 11267.9790001/24–003 NOVO PAC, NOS TERMOS DO PROJETO BÁSICO EM ANEXO	UN	1

### 4.0.DA ESTIMATIVA DOS PREÇOS

4.1.Nos termos da norma vigente o valor previamente estimado da contratação deverá ser compatível com os valores praticados pelo mercado, considerados os preços constantes de bancos de dados públicos e as quantidades a serem contratadas, observadas a potencial economia de escala e as peculiaridades do local de execução do objeto.

4.2.Informamos que, relativamente ao procedimento em tela, existe previsão de dotação específica no orçamento vigente, apropriada para a devida execução do objeto a ser contratado, conforme consulta prévia efetuada ao setor responsável.

4.3.Na pretensa contratação o valor estimado, acrescido do percentual de Benefícios e Despesas Indiretas - BDI de referência e dos Encargos Sociais - ES cabíveis, foi definido por meio da utilização do seguinte parâmetro: composição de custos unitários menores ou iguais à mediana do item correspondente do Sistema de Custos Referenciais de Obras - Sicro, para serviços e obras de infraestrutura de transportes, ou do Sistema Nacional de Pesquisa de Custos e Índices de Construção Civil - Sinapi, para as demais obras e serviços de engenharia.

4.4.Com base nos custos apresentados no correspondente projeto para a execução do objeto da contratação, definidos por meio de parâmetro na forma estabelecida no Art. 23, § 2º, da Lei 14.133/21, relacionamos abaixo o preço de referência determinado.

4.4.O valor total é equivalente a R\$ 1.977.586,77.

CÓDIGO	DISCRIMINAÇÃO	UNIDADE	QUANTIDADE	P.UNITÁRIO	P. TOTAL
1	CONSTRUÇÃO DE UNIDADE BÁSICA DE SAÚDE – TIPO I – UBS VII (BAIXADA CENTRO), LOCALIZADA NA RUA PROFESSORA JOSEFA AGUIAR, SN, CENTRO NO MUNICÍPIO DE ARAÇOIABA, CONFORME PROPOSTA Nº 11267.9790001/24–003 NOVO PAC, NOS TERMOS DO PROJETO BÁSICO EM ANEXO	UN	1	1.977.586,77	1.977.586,77
				<b>Total</b>	<b>1.977.586,77</b>

### 5.0.DO REAJUSTAMENTO EM SENTIDO ESTRITO - REAJUSTE

5.1.Os preços contratados são fixos e irajustáveis no prazo de um ano.

5.2.Dentro do prazo de vigência da contratação e mediante solicitação do Contratado, os preços poderão sofrer reajuste após o interregno de um ano, na mesma proporção da variação verificada no Índice Nacional da Construção Civil – INCC acumulado, tomando-se por base o mês do orçamento estimado, exclusivamente para as obrigações iniciadas e concluídas após a ocorrência da anualidade.

5.3. Nos reajustes subsequentes ao primeiro, o interregno mínimo de um ano será contado a partir dos efeitos financeiros do último reajuste.

5.4. No caso de atraso ou não divulgação do índice de reajustamento, o Contratante pagará ao Contratado a importância calculada pela última variação conhecida, liquidando a diferença correspondente tão logo seja divulgado o índice definitivo. Fica o Contratado obrigado a apresentar memória de cálculo referente ao reajustamento de preços do valor remanescente, sempre que este ocorrer.

5.5. Nas aferições finais, o índice utilizado para reajuste será, obrigatoriamente, o definitivo.

5.6. Caso o índice estabelecido para reajustamento venha a ser extinto ou de qualquer forma não possa mais ser utilizado, será adotado, em substituição, o que vier a ser determinado pela legislação então em vigor.

5.7. Na ausência de previsão legal quanto ao índice substituto, as partes elegerão novo índice oficial, para reajustamento do preço do valor remanescente, por meio de termo aditivo.

5.8. O registro da variação do valor contratual para fazer face ao reajuste de preços poderá ser realizado por simples apostila.

5.9. O prazo para resposta ao pedido de restabelecimento do equilíbrio econômico-financeiro, quando for o caso, será de até um mês, contado da data do fornecimento da documentação comprobatória do fato imprevisível ou previsível de consequência incalculável, observadas as disposições dos Arts. 124 a 136, da Lei 14.133/21.

#### **6.0. DAS CONDIÇÕES DA CONTRATAÇÃO**

6.1. O prazo máximo para a execução do objeto desta contratação e que admite prorrogação nas condições e hipóteses previstas na Lei 14.133/21, está abaixo indicado e será considerado a partir da emissão da Ordem de Serviço:

Início: 5 (cinco) dias

Conclusão: 300 (trezentos) dias

6.2. A vigência da presente contratação será determinada: 300 (trezentos) dias, considerada da data de assinatura do respectivo instrumento de ajuste; podendo ser prorrogada, nas hipóteses e nos termos dos Arts. 105 a 114, da Lei 14.133/21.

6.3. O pagamento será realizado mediante processo regular e em observância às normas e procedimentos adotados, bem como as disposições dos Arts. 141 a 146 da Lei 14.133/21; da seguinte maneira: Para ocorrer no prazo de trinta dias, contados do período de adimplemento.

Araçoiaba - PE, 17 de Fevereiro de 2025.

\_\_\_\_\_  
JOBSON FRANCISCO ALVES  
Secretário de Saúde



ESTADO DE PERNAMBUCO  
FUNDO MUNICIPAL DE SAÚDE DE ARAÇOIABA  
GABINETE DO SECRETÁRIO DE SAÚDE

## PROJETO BÁSICO - APROVAÇÃO

**OBJETO:** CONSTRUÇÃO DE UNIDADE BÁSICA DE SAÚDE – TIPO I – UBS VII (BAIXADA CENTRO), LOCALIZADA NA RUA PROFESSORA JOSEFA AGUIAR, SN, CENTRO NO MUNICÍPIO DE ARAÇOIABA, CONFORME PROPOSTA Nº 11267.9790001/24–003 NOVO PAC, NOS TERMOS DO PROJETO BÁSICO EM ANEXO.

### 1.0. DO PROJETO BÁSICO

1.1. O referido Projeto Básico tem por objetivo especificar em linhas gerais a correspondente obra, permitindo intensificar procedimentos adequados voltados à realização, acompanhamento e controle da despesa, e é motivado: Pela necessidade da devida efetivação de obra para suprir demanda específica – CONSTRUÇÃO DE UNIDADE BÁSICA DE SAÚDE – TIPO I – UBS VII (BAIXADA CENTRO), LOCALIZADA NA RUA PROFESSORA JOSEFA AGUIAR, SN, CENTRO NO MUNICÍPIO DE ARAÇOIABA, CONFORME PROPOSTA Nº 11267.9790001/24–003 NOVO PAC, NOS TERMOS DO PROJETO BÁSICO EM ANEXO –, considerada oportuna e imprescindível, bem como relevante medida de interesse público; e ainda, pela necessidade de desenvolvimento de ações continuadas para a promoção de atividades pertinentes, visando à maximização dos recursos em relação aos objetivos programados, observadas as diretrizes e metas definidas nas ferramentas de planejamento aprovadas.

### 2.0. DA APROVAÇÃO

2.1. Fica o Projeto Básico em tela aprovado nos termos como se apresenta.

**Projeto Básico aprovado** - Art. 6º, XXV, da Lei 14.133/21:

*"Art. 6º Para os fins desta Lei, considera-se:"*

...

*"XXV - projeto básico: conjunto de elementos necessários e suficientes, com nível de precisão adequado para definir e dimensionar a obra ou o serviço, ou o complexo de obras ou de serviços objeto da licitação, elaborado com base nas indicações dos estudos técnicos preliminares, que assegure a viabilidade técnica e o adequado tratamento do impacto ambiental do empreendimento e que possibilite a avaliação do custo da obra e a definição dos métodos e do prazo de execução, devendo conter os seguintes elementos:"*

A elaboração do projeto básico, a partir dos estudos técnicos preliminares, deve conter os elementos necessários e suficientes, com nível de precisão adequado, para caracterizar o objeto da licitação.

Araçoiaba - PE, 17 de Fevereiro de 2025.

\_\_\_\_\_  
JOBSON FRANCISCO ALVES  
Secretário de Saúde



ESTADO DE PERNAMBUCO  
FUNDO MUNICIPAL DE SAUDE DE ARAÇOIABA

TERMO DE REFERÊNCIA

**1.0.DO OBJETO**

1.1.Constitui objeto do presente Termo de Referência a pretensa: CONSTRUÇÃO DE UNIDADE BÁSICA DE SAÚDE – TIPO I – UBS VII (BAIXADA CENTRO), LOCALIZADA NA RUA PROFESSORA JOSEFA AGUIAR, SN, CENTRO NO MUNICÍPIO DE ARAÇOIABA, CONFORME PROPOSTA Nº 11267.9790001/24–003 NOVO PAC, NOS TERMOS DO PROJETO BÁSICO EM ANEXO.

1.2.A contratação da obra, objeto deste termo de referência, deverá considerar os seguintes normativos: Lei Federal nº 14.133, de 1º de Abril de 2021; Lei Complementar nº 123, de 14 de Dezembro de 2006; Instrução Normativa nº 73 SEGES/ME, de 30 de Setembro de 2022; e legislação pertinente, consideradas as alterações posteriores das referidas normas.

**2.0.JUSTIFICATIVA**

2.1.Para a contratação:

2.1.1.A contratação acima descrita, que será processada nos termos deste instrumento, especificações técnicas e informações complementares que o acompanham, quando for o caso, justifica-se: Pela necessidade da devida efetivação de obra para suprir demanda específica – CONSTRUÇÃO DE UNIDADE BÁSICA DE SAÚDE – TIPO I – UBS VII (BAIXADA CENTRO), LOCALIZADA NA RUA PROFESSORA JOSEFA AGUIAR, SN, CENTRO NO MUNICÍPIO DE ARAÇOIABA, CONFORME PROPOSTA Nº 11267.9790001/24–003 NOVO PAC, NOS TERMOS DO PROJETO BÁSICO EM ANEXO – , considerada oportuna e imprescindível, bem como relevante medida de interesse público; e ainda, pela necessidade de desenvolvimento de ações continuadas para a promoção de atividades pertinentes, visando à maximização dos recursos em relação aos objetivos programados, observadas as diretrizes e metas definidas nas ferramentas de planejamento aprovadas.

2.2.Para a estimativa de quantitativo:

2.2.1.O quantitativo e a respectiva unidade da presente contratação em função da obra delineada e utilização prováveis, representados pela estimativa dos serviços a serem executados, foram devidamente definidos mediante observância à previsão da demanda a ser atendida e possíveis alterações em decorrência das atividades a serem desenvolvidas e seus desdobramentos, bem como considerando o orçamento disponível, os subsídios contidos nos anteprojetos preliminares e ainda a sequência histórica da realização de despesas semelhantes, quando existente.

**3.0.DA OBRA**

3.1.As características e especificações do objeto da referida contratação são:

CÓDIGO	DESCRIÇÃO DO ITEM	UNIDADE	QUANTIDADE
1	CONSTRUÇÃO DE UNIDADE BÁSICA DE SAÚDE – TIPO I – UBS VII (BAIXADA CENTRO), LOCALIZADA NA RUA PROFESSORA JOSEFA AGUIAR, SN, CENTRO NO MUNICÍPIO DE ARAÇOIABA, CONFORME PROPOSTA Nº 11267.9790001/24–003 NOVO PAC, NOS TERMOS DO PROJETO BÁSICO EM ANEXO	UN	1

3.2.Quando da apresentação da proposta pelo licitante, que deverá ser elaborada em consonância com as características e especificações da presente contratação, poderá ser exigido que venha devidamente acompanhada de:

3.2.1.Planilha de quantitativos de preços;

3.2.2.Cronograma físico-financeiro compatível com o prazo de execução do referido objeto; e

3.2.3.Composição de Custos Unitários correspondente, inclusive, o detalhamento da composição de Lucros e Despesas Indiretas e dos respectivos percentuais praticados.

**4.0.DO TRATAMENTO DIFERENCIADO PARA ME/EPP**

4.1.Na referida contratação será concedido tratamento diferenciado e simplificado para as Microempresas e Empresas de Pequeno Porte, nos limites previstos da Lei 123/06, consideradas as hipóteses e condições determinadas no Art. 4º, da Lei 14.133/21. Todavia, serão afastados os benefícios estabelecidos nos Arts. 47 e 48, por estarem presentes, de forma isolada ou simultânea, as situações previstas nos incisos II e III, do Art. 49, todos da Lei 123/06.

4.2.A participação no certame, portanto, deverá ser aberta a quaisquer interessados, inclusive as Microempresas, Empresas de Pequeno Porte e Equiparados, nos termos da legislação vigente.

**5.0.DAS OBRIGAÇÕES DO CONTRATANTE**

5.1.Efetuar o pagamento relativo ao objeto contratado efetivamente realizado, de acordo com as cláusulas do respectivo contrato ou outros instrumentos hábeis.

5.2.Proporcionar ao Contratado todos os meios necessários para a fiel execução do objeto da presente contratação, nos termos do correspondente instrumento de ajuste.

5.3.Notificar o Contratado sobre qualquer irregularidade encontrada quanto à qualidade dos produtos ou serviços, exercendo a mais ampla e completa fiscalização, o que não exime o Contratado de suas responsabilidades pactuadas e preceitos legais.

5.4.Observar, em compatibilidade com o objeto da contratação, as disposições dos Arts. 115 a 123 da Lei 14.133/21.

**6.0.DAS OBRIGAÇÕES DO CONTRATADO**

6.1.Responsabilizar-se por todos os ônus e obrigações concernentes à legislação fiscal, civil, tributária e trabalhista, bem como por todas as despesas e compromissos assumidos, a qualquer título, perante seus fornecedores ou terceiros em razão da execução do objeto contratado.

6.2. Substituir, arcando com as despesas decorrentes, os materiais ou serviços que apresentarem defeitos, alterações, imperfeições ou quaisquer irregularidades discrepantes às exigências do instrumento de ajuste pactuado, ainda que constatados somente após o recebimento ou pagamento.

6.3. Não transferir a outrem, no todo ou em parte, o objeto da contratação, salvo mediante prévia e expressa autorização do Contratante.

6.4. Manter, durante a vigência do contrato ou outros instrumentos hábeis, em compatibilidade com as obrigações assumidas, todas as condições de habilitação e qualificação exigidas no respectivo processo licitatório, conforme o caso, apresentando ao Contratante os documentos necessários, sempre que solicitado.

6.5. Emitir Nota Fiscal correspondente à sede ou filial da empresa que efetivamente participou do certame e conseqüentemente apresentou a documentação exigida na fase de habilitação.

6.6. Executar todas as obrigações assumidas sempre com observância a melhor técnica vigente, enquadrando-se, rigorosamente, dentro dos preceitos legais, normas e especificações técnicas correspondentes.

6.7. Observar, em compatibilidade com o objeto da contratação, as disposições dos Arts. 115 a 123 da Lei 14.133/21.

## **7.0. DOS PRAZOS E DA VIGÊNCIA**

7.1. O prazo máximo para a execução do objeto desta contratação e que admite prorrogação nas condições e hipóteses previstas na Lei 14.133/21, está abaixo indicado e será considerado da emissão da Ordem de Serviço:

7.1.1. Início: 5 (cinco) dias;

7.1.2. Conclusão: 300 (trezentos) dias.

7.2. A vigência da presente contratação será determinada: 300 (trezentos) dias, considerada da data de assinatura do respectivo instrumento de ajuste; podendo ser prorrogada, nas hipóteses e nos termos dos Arts. 105 a 114, da Lei 14.133/21.

## **8.0. DO REAJUSTAMENTO EM SENTIDO ESTRITO - REAJUSTE**

8.1. Os preços contratados são fixos e irajustáveis no prazo de um ano.

8.2. Dentro do prazo de vigência da contratação e mediante solicitação do Contratado, os preços poderão sofrer reajuste após o interregno de um ano, na mesma proporção da variação verificada no Índice Nacional da Construção Civil – INCC acumulado, tomando-se por base o mês do orçamento estimado, exclusivamente para as obrigações iniciadas e concluídas após a ocorrência da anualidade.

8.3. Nos reajustes subsequentes ao primeiro, o interregno mínimo de um ano será contado a partir dos efeitos financeiros do último reajuste.

8.4. No caso de atraso ou não divulgação do índice de reajustamento, o Contratante pagará ao Contratado a importância calculada pela última variação conhecida, liquidando a diferença correspondente tão logo seja divulgado o índice definitivo. Fica o Contratado obrigado a apresentar memória de cálculo referente ao reajustamento de preços do valor remanescente, sempre que este ocorrer.

8.5. Nas aferições finais, o índice utilizado para reajuste será, obrigatoriamente, o definitivo.

8.6. Caso o índice estabelecido para reajustamento venha a ser extinto ou de qualquer forma não possa mais ser utilizado, será adotado, em substituição, o que vier a ser determinado pela legislação então em vigor.

8.7. Na ausência de previsão legal quanto ao índice substituto, as partes elegerão novo índice oficial, para reajustamento do preço do valor remanescente, por meio de termo aditivo.

8.8. O registro da variação do valor contratual para fazer face ao reajuste de preços poderá ser realizado por simples apostila.

8.9. O prazo para resposta ao pedido de restabelecimento do equilíbrio econômico-financeiro, quando for o caso, será de até um mês, contado da data do fornecimento da documentação comprobatória do fato imprevisível ou previsível de consequência incalculável, observadas as disposições dos Arts. 124 a 136, da Lei 14.133/21.

## **9.0. DO PAGAMENTO**

9.1. O pagamento será realizado mediante processo regular e em observância às normas e procedimentos adotados, bem como as disposições dos Arts. 141 a 146 da Lei 14.133/21; da seguinte maneira: Para ocorrer no prazo de trinta dias, contados do período de adimplimento.

## **10.0. DA VERIFICAÇÃO DA QUALIFICAÇÃO TÉCNICA E ECONÔMICO-FINANCEIRA**

10.1. Se necessária a verificação da qualificação técnica e econômico-financeira do licitante, a documentação essencial, suficiente para comprovar as referidas capacidades, será restrita aquela definida nos Arts. 67 e 69, da Lei 14.133/21, respectivamente.

10.2. Salienta-se que a documentação relacionada nos Arts. 66 a 69, da Lei 14.133/21, para demonstrar a capacidade do licitante de realizar o objeto eventualmente pactuado, dividida em habilitação jurídica; qualificação técnico-profissional e técnico-operacional; habilitações fiscal, social e trabalhista; e habilitação econômico-financeira; poderá ser dispensada, total ou parcialmente, nas contratações em valores inferiores a um quarto do limite para dispensa de licitação para compras em geral, conforme as disposições do Art. 70, do mesmo diploma legal.

## **11.0. DO CRITÉRIO DE ACEITAÇÃO DO OBJETO**

11.1. Executada a presente contratação e observadas as condições de adimplimento das obrigações pactuadas, os procedimentos e condições para receber o seu objeto pelo Contratante obedecerão, conforme o caso, às disposições do Art. 140, da Lei 14.133/21.

11.2. Por se tratar de obra, a assinatura do termo detalhado de recebimento provisório, se dará pelas partes, quando verificado o cumprimento das exigências de caráter técnico, até 15 (quinze) dias da comunicação escrita do Contratado. No caso do termo detalhado de recebimento definitivo, será emitido e assinado pelas partes, apenas após o decurso do prazo de observação ou vistoria, que comprove o atendimento das exigências contratuais, não podendo esse prazo ser superior a 90 (noventa) dias, salvo em casos excepcionais, devidamente justificados.

## **12.0. DOS PROCEDIMENTOS DE FISCALIZAÇÃO E GERENCIAMENTO**

12.1. Serão designados pelo Contratante representantes com atribuições de Gestor e Fiscal do contrato, nos termos do Art. 117, da Lei 14.133/21, especialmente para acompanhar e fiscalizar a sua execução, respectivamente, permitida a contratação de terceiros para assistência e subsídio de informações pertinentes a essas atribuições.

## **13.0. DAS SANÇÕES ADMINISTRATIVAS**

13.1.O licitante ou o Contratado será responsabilizado administrativamente, facultada a defesa no prazo legal do interessado, pelas infrações previstas no Art. 155, da Lei 14.133/21 e serão aplicadas, na forma, condições, regras, prazos e procedimentos definidos nos Arts. 156 a 163, do mesmo diploma legal, as seguintes sanções: a – advertência aplicada exclusivamente pela infração administrativa de dar causa à inexecução parcial do contrato, quando não se justificar a imposição de penalidade mais grave; b – multa de mora de 0,5% (zero vírgula cinco por cento) aplicada sobre o valor do contrato, por dia de atraso injustificado na execução do objeto da contratação; c – multa de 10% (dez por cento) sobre o valor do contrato por qualquer das infrações administrativas previstas no referido Art. 155; d – impedimento de licitar e contatar no âmbito da Administração Pública direta e indireta do ente federativo que tiver aplicado a sanção, pelo prazo máximo de três anos, aplicada ao responsável pelas infrações administrativas previstas nos incisos II, III, IV, V, VI e VII do caput do referido Art. 155, quando não se justificar a imposição de penalidade mais grave; e – declaração de inidoneidade para licitar ou contratar no âmbito da Administração Pública direta e indireta de todos os entes federativos, pelo prazo mínimo de três anos e máximo de seis anos, aplicada ao responsável pelas infrações administrativas previstas nos incisos VIII, IX, X, XI e XII do caput do referido Art. 155, bem como pelas infrações administrativas previstas nos incisos II, III, IV, V, VI e VII do caput do mesmo artigo que justifiquem a imposição de penalidade mais grave que a sanção referida no § 4º do referido Art. 156; f – aplicação cumulada de outras sanções previstas na Lei 14.133/21.

13.2.Se o valor da multa ou indenização devida não for recolhido no prazo de 15 dias após a comunicação ao Contratado, será automaticamente descontado da primeira parcela do pagamento a que o Contratado vier a fazer jus, acrescido de juros moratórios de 1% (um por cento) ao mês, ou, quando for o caso, cobrado judicialmente.

#### **14.0.DA COMPENSAÇÃO FINANCEIRA**

14.1.Nos casos de eventuais atrasos de pagamento nos termos deste instrumento, e desde que o Contratado não tenha concorrido de alguma forma para o atraso, será admitida a compensação financeira, devida desde a data limite fixada para o pagamento até a data correspondente ao efetivo pagamento da parcela. Os encargos moratórios devidos em razão do atraso no pagamento serão calculados com utilização da seguinte fórmula:  $EM = N \times VP \times I$ , onde: EM = encargos moratórios; N = número de dias entre a data prevista para o pagamento e a do efetivo pagamento; VP = valor da parcela a ser paga; e I = índice de compensação financeira, assim apurado:  $I = (TX + 100) \div 365$ , sendo TX = percentual do IPCA-IBGE acumulado nos últimos doze meses ou, na sua falta, um novo índice adotado pelo Governo Federal que o substitua. Na hipótese do referido índice estabelecido para a compensação financeira venha a ser extinto ou de qualquer forma não possa mais ser utilizado, será adotado, em substituição, o que vier a ser determinado pela legislação então em vigor.

Araçoiaba - PE, 17 de Fevereiro de 2025.

  
\_\_\_\_\_  
JOBSON FRANCISCO ALVES  
Secretário de Saúde



ESTADO DE PERNAMBUCO  
FUNDO MUNICIPAL DE SAÚDE DE ARAÇOIABA  
GABINETE DO SECRETÁRIO DE SAÚDE

TERMO DE REFERÊNCIA - APROVAÇÃO

**OBJETO:** CONSTRUÇÃO DE UNIDADE BÁSICA DE SAÚDE – TIPO I – UBS VII (BAIXADA CENTRO), LOCALIZADA NA RUA PROFESSORA JOSEFA AGUIAR, SN, CENTRO NO MUNICÍPIO DE ARAÇOIABA, CONFORME PROPOSTA Nº 11267.9790001/24-003 NOVO PAC, NOS TERMOS DO PROJETO BÁSICO EM ANEXO.

**1.0.DO TERMO DE REFERÊNCIA**

1.1.O referido Termo de Referência apresenta os elementos necessários e suficientes, com o nível de precisão adequados, para a caracterização do objeto da contratação pretendida, de modo a melhor atender aos interesses e as necessidades da Administração, representada pela sua estrutura organizacional.

**2.0.DA APROVAÇÃO**

2.1.Fica o Termo de Referência em tela aprovado na forma como se apresenta.

**Termo de Referência aprovado** - Art. 6º, XXIII, da Lei 14.133/21:

*"Art. 6º Para os fins desta Lei, considera-se:"*

...

*XXIII - termo de referência: documento necessário para a contratação de bens e serviços, que deve conter os seguintes parâmetros e elementos descritivos:"*

A elaboração do termo de referência, a partir dos estudos técnicos preliminares, deve conter os elementos necessários e suficientes, com nível de precisão adequado, para caracterizar o objeto da licitação.

Araçoiaba - PE, 17 de Fevereiro de 2025.

\_\_\_\_\_  
JOBSON FRANCISCO ALVES  
Secretário de Saúde



ESTADO DE PERNAMBUCO  
FUNDO MUNICIPAL DE SAUDE DE ARAÇOIABA

VALOR DE REFERÊNCIA: Projeto Básico

### 1.0.DO OBJETO

1.1.Constitui objeto da respectiva solicitação: CONSTRUÇÃO DE UNIDADE BÁSICA DE SAÚDE – TIPO I – UBS VII (BAIXADA CENTRO), LOCALIZADA NA RUA PROFESSORA JOSEFA AGUIAR, SN, CENTRO NO MUNICÍPIO DE ARAÇOIABA, CONFORME PROPOSTA Nº 11267.9790001/24–003 NOVO PAC, NOS TERMOS DO PROJETO BÁSICO EM ANEXO.

### 2.0.DO PROJETO BÁSICO

2.1.Nos termos da norma vigente o valor previamente estimado da contratação deverá ser compatível com os valores praticados pelo mercado, considerados os preços constantes de bancos de dados públicos e as quantidades a serem contratadas, observadas a potencial economia de escala e as peculiaridades do local de execução do objeto.

2.2.Na pretensa contratação o valor estimado, acrescido do percentual de Benefícios e Despesas Indiretas - BDI de referência e dos Encargos Sociais - ES cabíveis, foi definido por meio da utilização do seguinte parâmetro: composição de custos unitários menores ou iguais à mediana do item correspondente do Sistema de Custos Referenciais de Obras - Sicro, para serviços e obras de infraestrutura de transportes, ou do Sistema Nacional de Pesquisa de Custos e Índices de Construção Civil - Sinapi, para as demais obras e serviços de engenharia.

2.3.Com base nos custos apresentados no correspondente projeto para a execução do objeto da contratação, definidos por meio de parâmetro na forma estabelecida no Art. 23, § 2º, da Lei 14.133/21, relacionamos abaixo o preço de referência determinado.

2.4.Mês que serviu de base para elaboração do projeto básico: Fevereiro de 2025.

CÓDIGO	DESCRIÇÃO DO ITEM	UNIDADE	QUANTIDADE	P.UNITÁRIO	P. TOTAL
1	CONSTRUÇÃO DE UNIDADE BÁSICA DE SAÚDE – TIPO I – UBS VII (BAIXADA CENTRO), LOCALIZADA NA RUA PROFESSORA JOSEFA AGUIAR, SN, CENTRO NO MUNICÍPIO DE ARAÇOIABA, CONFORME PROPOSTA Nº 11267.9790001/24–003 NOVO PAC, NOS TERMOS DO PROJETO BÁSICO EM ANEXO	UN	1	1.977.586,77	1.977.586,77
<b>Total</b>					<b>1.977.586,77</b>

### 3.0.DO VALOR

3.1.O valor total é equivalente a R\$ 1.977.586,77.

### 4.0.DAS CONDIÇÕES DA CONTRATAÇÃO

4.1.O prazo máximo para a execução do objeto desta contratação e que admite prorrogação nos casos previstos na Lei 14.133/21, está abaixo indicado e será considerado a partir da emissão da Ordem de Serviço:

Início: 5 (cinco) dias

Conclusão: 300 (trezentos) dias

4.2.A vigência da presente contratação será determinada: 300 (trezentos) dias, considerada da data de assinatura do respectivo instrumento de ajuste; podendo ser prorrogada, nas hipóteses e nos termos dos Arts. 105 a 114, da Lei 14.133/21.

4.3.Os preços contratados são fixos e irremovíveis no prazo de um ano.

4.4.Dentro do prazo de vigência da contratação e mediante solicitação do Contratado, os preços poderão sofrer reajuste após o interregno de um ano, na mesma proporção da variação verificada no Índice Nacional da Construção Civil – INCC acumulado, tomando-se por base o mês do orçamento estimado, exclusivamente para as obrigações iniciadas e concluídas após a ocorrência da anualidade.

4.5.Nos reajustes subsequentes ao primeiro, o interregno mínimo de um ano será contado a partir dos efeitos financeiros do último reajuste.

4.6.No caso de atraso ou não divulgação do índice de reajustamento, o Contratante pagará ao Contratado a importância calculada pela última variação conhecida, liquidando a diferença correspondente tão logo seja divulgado o índice definitivo. Fica o Contratado obrigado a apresentar memória de cálculo referente ao reajustamento de preços do valor remanescente, sempre que este ocorrer.

4.7.Nas aferições finais, o índice utilizado para reajuste será, obrigatoriamente, o definitivo.

4.8.Caso o índice estabelecido para reajustamento venha a ser extinto ou de qualquer forma não possa mais ser utilizado, será adotado, em substituição, o que vier a ser determinado pela legislação então em vigor.

4.9.Na ausência de previsão legal quanto ao índice substituto, as partes elegerão novo índice oficial, para reajustamento do preço do valor remanescente, por meio de termo aditivo.

4.10.O registro da variação do valor contratual para fazer face ao reajuste de preços poderá ser realizado por simples apostila.

4.11.O prazo para resposta ao pedido de restabelecimento do equilíbrio econômico–financeiro, quando for o caso, será de até um mês, contado da data do fornecimento da documentação comprobatória do fato imprevisível ou previsível de consequência incalculável, observadas as disposições dos Arts. 124 a 136, da Lei 14.133/21.

4.12.O pagamento será realizado mediante processo regular e em observância às normas e procedimentos adotados, bem como as disposições dos Arts. 141 a 146 da Lei 14.133/21; da seguinte maneira: Para ocorrer no prazo de trinta dias, contados do período de adimplemento.

Araçoiaba - PE, 17 de Fevereiro de 2025.



---

JOBSON FRANCISCO ALVES  
SECRETÁRIO DE SAÚDE